

بِسْمِ اللَّهِ الرَّحْمَنِ الرَّحِيمِ



إمارة أبوظبي  
دائرة التخطيط  
الشعبة الإحصائية

دراسة تحليلية  
لحقوق الزوج وواقعات الطلاق المسجلة  
بإمارة أبوظبي  
لعام ١٩٩٣ - ١٩٩٤





بِسْمِ اللَّهِ الرَّحْمَنِ الرَّحِيمِ



إمارة أبوظبي  
دائرة التخطيط  
الشعبة الإحصائية

دراسة تحليلية  
لحقوق الزوج وواقعات الطلاق المسجلة  
بإمارة أبوظبي  
لعام ١٩٩٣ - ١٩٩٤



## الفهرس

رقم الصفحة

تقديم

الفصل الاول : عقود الزواج المسجلة بمحاكم إمارة أبوظبي

- ١ مقدمة  
٢ -١ عقود زواج المواطنين من مواطنات  
٦ -٢ عقود زواج المواطنين من وافدات  
١٥ -٣ عقود زواج المواطنين من وافدين

الفصل الثاني : واقعات الطلاق المسجلة بمحاكم إمارة أبوظبي

- ١٩ مقدمة  
٢١ -١ طلاق المواطنين لمواطنات  
٢٧ -٢ طلاق المواطنين لوافدات  
٣٦ -٣ طلاق الوافدين لمواطنات

الفصل الثالث : النتائج والتوصيات

- ٤٢ -١ النتائج العامة  
٤٥ -٢ التوصيات والمقترحات

الفصل الرابع : الملحق الاحصائي

- ٤٦ -١ احصائيات زواج وطلاق ١٩٩٣  
-٢ احصائيات زواج وطلاق ١٩٩٤



## تقديم

يعتبر الاستقرار الاجتماعي للأسرة من أهم المقومات الضرورية لاستقرار حياة وأمن المجتمع .

إن ظاهرتي الزواج والطلاق تلتقيان على رأس محددات هذا الاستقرار وخاصة في مجتمع الإمارات الذي فرضت على دعائمه بعض الخصوصيات المتعلقة بظروفه وتركيبته البشرية .

إن الشعبة الاحصائية في دائرة التخطيط منذ ارساء برنامجها الاحصائي وعت أهمية هاتين الظاهرتين ، فعمدت على رصدتهما بشكل سنوي على مستوى الامارة للاستفادة من الاحصاءات النوعية التي تجمعها واعداد هذه الدراسة التحليلية .

لقد ركزت هذه الدراسة على ابراز أهم الخصائص الاجتماعية لطرفي الزواج والطلاق كالجنسية والحالة التعليمية والاجتماعية والفئات العمرية وعدد الزوجات بعصمة الزوج أو المطلق / المطلقة وعدد الأبناء من المطلقة .

كما تم اعداد جداول تحليلية مشفوعة بالرسوم البيانية والتعليقات الرقمية لجميع هذه المتغيرات تمهيدا للوصول الى أهم النتائج التي أوضحتها البيانات الحقيقية لهاتين الظاهرتين .

وتقدمت الدراسة اخيرا ببعض التوصيات والمقترحات التي قد تكون مدخلا لدراسات وابحاث أخرى أكثر تخصصا في هذا المجال لحصر باقي العوامل الاقتصادية والاجتماعية التي يجب معالجتها لتقليل السلبيات التي من شأنها خلخلة المجتمع المواطن ، واتماء الايجابيات لزيادة أمانة واستقراره .

ولايسعني بهذه المناسبة الا أن أقدم الشكر للأخوة المسؤولين بدائرة القضاء الشرعي الذين يزودوننا باستمرار بالبيانات الأولية لعقود الزواج وواقعات الطلاق المسجلة كما اشكر من قام باعداد هذا البحث وكل من ساهم في اخراج نتائجه .

ولله ولي التوفيق ،،،

حميد علي الكوس الزعابي

مدير الشعبة الاحصائية بالانابة





الفصل الأول  
حقوق الزواج المسجلة بمحاكم إمارة أبوظبي



## الفصل الأول

### عقود الزواج المسجلة بمحاكم إمارة أبوظبي

مقدمة :

بلغ عدد عقود الزواج المسجلة في محاكم إمارة أبوظبي عام ١٩٩٣ نحو ٢٤٤٠ عقد بزيادة نسبية قدرها نحو ٤٤٪ عن عام ١٩٩٢ إلا أن هذا العدد انخفض عام ١٩٩٤ بنحو ٩٪ ليسجل ٢٣٠٩ حالة زواج . وهذا وقد بلغت نسبة عقود زواج المواطنين والمواطنات نحو ٧٥٪ من مجموع هذه العقود والنسبة الباقية كانت لزواج الوافدين من وافدات .

والجدول التالي يبين توزيع عقود الزواج المسجلة في إمارة أبوظبي حسب جنسية الزوج والزوجة في عام ١٩٩٣ ، ١٩٩٤ .

#### جدول رقم {١}

#### عقود الزواج المسجلة بمحاكم إمارة أبوظبي

١٩٩٤-١٩٩٣

١٩٩٤		١٩٩٣		السنوات
٪	عدد	٪	عدد	
٥١	١١٦٦	٥٥	١٣٤٩	عقود الزواج
١٤	٣٣١	١٣	٣٢٧	زواج مواطنين من مواطنات
٩	٢٠٧	٧	١٦٤	زواج مواطنين من وافدات
٢٦	٦٠٥	٢٥	٦٠٠	زواج مواطنات من والمدنين
١٠٠	٢٣٠٩	١٠٠	٢٤٤٠٠	زواج الوافدين من وافدات
				مجموع عقود الزواج

يتضح من الجدول أن ٥٥٪ من عقود الزواج المسجلة في عام ١٩٩٣ كانت بين مواطنين ومواطنات بينما شكلت نفس النسبة في عام ١٩٩٤ نحو ٥١٪ . أما عقود زواج المواطنين من وافدات فقد بلغت نسبتها نحو ١٣٪ عام ١٩٩٣ و ١٤٪ عام ١٩٩٤ ، وكانت اقل نسبة هي عقود زواج مواطنات من وافدين حيث تراوحت ما بين ٧٪ في عام ١٩٩٣ و ١٩٪ في عام ١٩٩٤ .

#### ١- عقود زواج المواطنين من مواطنات :

##### ١-١ الحالة العمرية :

بلغت نسبة المواطنات اللاتي تزوجن من مواطنين وأعمارهن تقل عن ٢٠ سنة نحو ٥١٫٣٪ واللاتي تراوحت اعمارهن بين (٢٠-٢٩) سنة نحو ٤٤٪ وذلك في عام ١٩٩٣ . ولم يلحظ تغير يذكر في تلك النسب في عام ١٩٩٤ .

أما المواطنين الذين تزوجوا من مواطنات وكانت اعمارهم ما بين (١٥-١٩) سنة فقد تراوحت نسبتهم ما بين ١٤٫٧٪ و ١٦٫٣٪ في العامين المذكورين ، وهي نسبة لا بأس بها تدل على صغر عمر تلك الفئة من المواطنين وربما تشير لعدم التهيئة الكاملة للخوض في غمار الحياة الاجتماعية الجديدة .

ولقد بلغت نسبة المواطنين الذين تزوجوا وهم في الفئة العمرية (٢٠-٢٩) حوالي ٧٢٪ في عام ١٩٩٣ و ٦٩٫٨٪ في عام ١٩٩٤ . وهي نسب معقولة أكثر وتمثل السن الطبيعي للزوج عند الرجال .

١ - ٢ الحالة التعليمية :

جدول رقم (٣)

المواطنون المتزوجون من مواطنات حسب فئة السن والحالة التعليمية

لكل منهما

١٩٩٣-١٩٩٤

١٩٩٤		١٩٩٣		١٩٩٤		١٩٩٣		السنوات	بيان
الزوج		الزوجة		الزوج		الزوجة			
عدد	%	عدد	%	عدد	%	عدد	%		
فئة السن									
٠	-	٤٥	٥٣	٠٫١	٢	٤٫٤	٦٠	١٥ من	
١٦٣	١٩٠	٤٥٤	٥٢٩	١٤٫٧	١٩٩	٤٦٫٩	٦٣٢	١٩ - ١٥	
٦٩٨	٨١٤	٤٥٥	٥٣٠	٧٢	٩٧١	٤٣٫٧	٥٨٩	٢٠ - ٢٩	
٩٦	١١٣	٣١	٣٦	٧٫٧	١٠٤	٢٫٨	٣٨	٣٠ - ٣٩	
٢١	٢٤	٠٫٧	٨	٣٫٣	٤٤	٠٫٢	٣	٤٠ - ٤٩	
٢١	٢٤	٠٫٣	٤	١٫٨	٢٤	٠٫٣	٤	٥٠ فأكثر	
١	١	٠٫٥	٦	٠٫٤	٥	١٫٧	٢٣	غير مبين	
١٠٠	١١٦٦	١٠٠	١١٦٦	١٠٠	١٣٤٩	١٠٠	١٣٤٩	جملة	
الحالة التعليمية									
٣٣	٣٩	٤	٤٧	٤٫٧	٦٤	٤٫٧	٦٤	أسي	
٣٤	٤٠	٢٫٧	٣١	٦٫٢	٨٣	٦	٨١	يقرا ويكتب	
٥١	٥٩٤	٥٠٫٨	٥٩٢	٤٧	٦٣٤	٤٦	٦٢٠	ابتدائي واعدادي	
٣٦٢	٤٢٢	٣٦٫٣	٤٢٤	٣٢٫٨	٤٤٣	٣١٫٦	٤٢٦	ثانوي وجامعي	
٦١	٧١	٦٫٢	٧٢	٩٫٣	١٢٥	١١٫٧	١٥٨	غير مبين	
١٠٠	١١٦٦	١٠٠	١١٦٦	١٠٠	١٣٤٩	١٠٠	١٣٤٩	جملة	

نلاحظ من الجدول رقم (٢) أن نسبة الأمية عند الزوجات والازواج المواطنين بلغت نحو ٤٧٪ في عقود زواج عام ١٩٩٣ وانخفضت عند الأزواج الى نحو ٣٣٪ في عام ١٩٩٤. وكانت النسبة الغالبة من اولئك الذين يحملون الشهادة الابتدائية والاعدلية حيث بلغت نحو ٤٦٪ و ٤٧٪ عند المواطنين والمواطنات على التوالي في عام ١٩٩٣ و ٥٠٪ و ٥١٪ في عام ١٩٩٤ .

أما نوري المستوى الثانوي والجامعي فقد تمحورت النسبة عند الجنسين حول ٣٢٪ في عام ١٩٩٣ و ٣٦٪ في عام ١٩٩٤ بزيادة قدرها نحو ٤٪ مما يؤكد الزيادة المضطردة في المستوى التعليمي لحالات الزواج بين المواطنين والمواطنات .

### ١-٣ الحالة الاجتماعية للزوجة :

#### جدول رقم {٣}

المواطنون المتزوجون من مواطنات حسب الحالة الاجتماعية للزوجة

١٩٩٣-١٩٩٤

١٩٩٤		١٩٩٣		السنوات	الحالة الاجتماعية للزوجة
عدد	%	عدد	%		
١٠٧٥	٩٢٫٢	١٢٣٨	٩١٫٨		بكر
٧٥	٦٫٤	٦	٠٫٥		مطلقة
١٠	٠٫٩	١	٠٫٠٨		أرملة
٦	٠٫٥	٢٩	٢٫٣		غير مبرهن
١١٦٦	١٠٠	١٣٤٩	١٠٠		جملة

مواطنون متزوجون مواطنات حسب المستوى التعليمي لكل منهما

١٩٩٣- ١٩٩٤

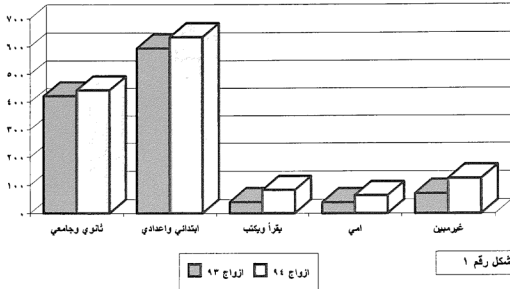

شكل رقم ١

مواطنات متزوجات مواطنين حسب المستوى التعليمي لكل منهما

١٩٩٣- ١٩٩٤

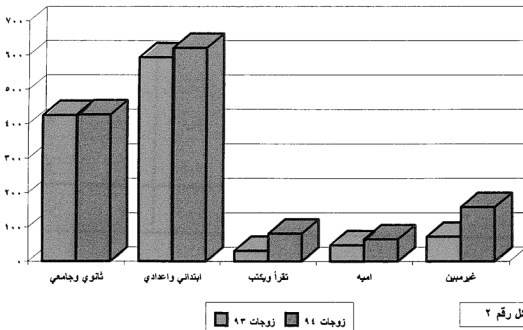

شكل رقم ٢





يتضح من الجدول السابق ان نسبة المواطنات اليكر المتزوجات من مواطنين بلغت أعلى نسبة وذلك بمعدل وسطي قدره ٩٢٪ في العامين ١٩٩٣ - ١٩٩٤ . كما بلغت نسبة المواطنات المطلقات نحو ٦٪ وقد سجلت حالات الأرمال أقل نسبة زواج في عقود العامين .

#### ١-٤ الحالة الاجتماعية للزوج :

### جدول رقم {٤}

توزيع المواطنين المتزوجين من مواطنات ووافدات حسب عدد الزوجات بالعصمة

١٩٩٤-١٩٩٣

١٩٩٤		١٩٩٣		السنوات
عدد	٪	عدد	٪	
١٢٦٤	٨٤٫٤	١٣٥١	٨٠٫٦	لا يوجد زوجه
١٩٦	١٣٫١	١٦٩	١٠٫١	زوجه واحدة
٢٣	١٫٦	١٠	٠٫٦	زوجتين
٨	٠٫٥	٣	٠٫٢	ثلاث زوجات
٦	٠٫٤	١٤٣	٨٫٥	غير مبين
١٤٩٧	١٠٠	١٦٧٦	١٠٠	جملة

نلاحظ من الجدول رقم (٤) أن ٨٠.٦٪ من المواطنين الذين تزوجوا خلال عام ١٩٩٣ كانوا من العزاب أو من الذين لا توجد في عصمتهم زوجه ، بينما ارتفعت هذه النسبة في عام ١٩٩٤ إلى ٨٤.٠٪ .

كما بلغت نسبة المواطنين الذين تزوجوا وكان لديهم زوجه واحدة نحو ١٠٪ في عام ١٩٩٣ و ١٣٪ في عام ١٩٩٤ .

أما الذين تزوجوا وكان في عصمتهم زوجتين أو ثلاثة فقد كانوا أقله بلغت نسبتهم نحو ١٪ في عام ١٩٩٣ و ٢٪ فقط في عام ١٩٩٤ .

## ٢- عقود زواج المواطنين من وافدات :

بلغ عدد عقود المواطنين المتزوجين من وافدات حسب عقود الزواج المسجلة في محاكم الإمارة نحو ٣٢٧ عقد في عام ١٩٩٣ و ٣٣١ عقد في عام ١٩٩٤ بنسبة قدرها ١٣٪ من مجموع عقود الزواج تقريبا في كلا العامين وبزيادة نسبية قدرها نحو ١٤٪ عن عام ١٩٩٤ .

مما يبين الزيادة المضطردة في عدد حالات زواج المواطنين من وافدات و قد تراوحت نسبة المواطنين المتزوجين من وافدات عربيات ما بين ٦٤-٦٥٪ في عامي الدراسة والباقي كان من الوافدات الاجانب ، والجدول التالي يبين توزيع عدد المواطنين المتزوجين من نساء وافدات حسب الجنسية .

### جدول رقم {٥}

#### المواطنون المتزوجون من وافدات حسب الجنسية

١٩٩٤-١٩٩٣

١٩٩٤		١٩٩٣		السنوات	الجنسية
عدد	٪	عدد	٪		
٢١٥	٦٥	٢٠٩	٦٤		عربيات
١١٦	٣٥	١١٨	٣٦		اجنبيات
٣٣١	١٠٠	٣٢٧	١٠٠		جملة

٢-١ الحالة العمرية للزوج :

بلغت نسبة المواطنين الذين تزوجوا من اجنبيات واعمارهم اكبر من ٥٠ سنة في عام ١٩٩٣ نحو ٣٢٪ من مجموع عدد حالات الزواج من اجنبيات المسجلين في محاكم الامارة ، وقد ارتفعت هذه النسبة الى ٣٤٪ في عام ١٩٩٤ . ولا بد من الاشارة هنا الى الدلالة غير المرضية لهذه النسبة من زواج الرجال الكبار في السن والتي تفرز نتائج مجتمعية غير مرغوبة على النشء والمجتمع بشكل عام وخاصة في مجال المحافظة على الاصاله العربية والعادات والتقاليد .

اما المواطنين اصحاب نفس الفئة العمرية والذين تزوجوا من عربيات فلم تزد نسبتهم عن ١٣٪ في عام ١٩٩٣ و ١٥٪ في عام ١٩٩٤ .

جدول رقم {٦}

خصائص المواطنين الذين تزوجوا من وافئات حسب جنسية الزوجة وفئة سن الزوج عند الزواج

١٩٩٣ - ١٩٩٤

فئة السن للزوج		السن من							جنسية الزوجة	
		١٥	١٥-١٩	٢٠-٢٩	٣٠-٣٩	٤٠-٤٩	٥٠ فأكثر	غير مبين	جملة	
١٩٩٣	عدد	١	٢٦	٨٧	٤٤	٢٢	٢٨	١	٢٠٩	
	%	٠,٥	١٢,٤	٤١,٦	٢١,١	١٠,٥	١٣,٤	٠,٥	١٠٠	
	عدد	-	٦	٣٧	٢٣	١٤	٣٨	-	١١٨	
	%	٠	٥,١	٣١,٣	١٩,٥	١١,٩	٣٢,٢	٠	١٠٠	
١٩٩٤	عدد	١	٣٢	١٢٤	٦٧	٣٦	٦٦	١	٣٢٧	
	%	٠,٣	٩,٨	٣٧,٩	٢٠,٥	١١	٢٠,٢	٠,٣	١٠٠	
	عدد	-	٣١	٨٤	٤٤	٢٣	٣٣	-	٢١٥	
	%	٠	١٤,٤	٣٩,١	٢٠,٥	١٠,٧	١٥,٣	٠	١٠٠	
١٩٩٤	عدد	-	٥	٣٤	٢٢	١٦	٣٩	-	١١٦	
	%	٠	٤,٣	٢٩,٣	١٩	١٣,٨	٣٣,٦	٠	١٠٠	
	عدد	-	٣٦	١١٨	٦٦	٣٩	٧٢	-	٣٣١	
	%	٠	١٠,٩	٣٥,٦	٢٠	١١,٨	٢١,٧	٠	١٠٠	

٢-٢ الحالة التعليمية للزوج :

نلاحظ من الجدول رقم (٧) ان ٢٢٪ من المواطنين الذين تزوجوا من اجنبيات في عام ١٩٩٣ كانوا من الاميين وقد ارتفعت هذه النسبة الى ٣٨٪ عام ١٩٩٤ يأتي في الدرجة الثانية اولئك المواطنين ذوي المستوى الابتدائي والاعدادي حيث بلغت نسبتهم في عام ١٩٩٣ نحو ٢٥٪ وفي عام ١٩٩٤ نحو ٣٤٪ مما يشير الى ارتفاع نسبة المواطنين اصحاب المستوى المنخفض تعليميا الذين تزوجوا من اجنبيات . اما الذين تزوجوا من عربيات فقد كانت نسبة اصحاب مستوى التعليم الابتدائي والاعدادي منهم هي الغالبة وبلغت ٣٥٪ في عام ١٩٩٣ و ٤١٪ في عام ١٩٩٤ .

جدول رقم {٧}

خصائص المواطنين الذين تزوجوا من وافدات حسب جنسية الزوجة والحالة التعليمية للزوج عند الزواج

١٩٩٤ - ١٩٩٣

جملة	غير مبين	ثانوي وجامعي	ابتدائي واعلادي	يقرا ويكتب	امسي	الحالة التعليمية للزوج جنسية الزوجة		
						عدد	%	
٢٠٩	٢٦	٦٠	٧٣	١١	٣٩	عدد		١٩٩٣
١٠٠	١٢٫٤	٢٨٫٧	٣٥	٥٫٢	١٨٫٧	%	عربيات	
١١٨	١٢	٢٦	٢٩	١٣	٢٨	عدد		
١٠٠	١٠٫٢	٢٢	٢٤٫٦	١١	٣٢٫٢	%	اجنبيات	
٣٢٧	٣٨	٨٦	١٠٢	٢٤	٧٧	عدد		
١٠٠	١١٫٦	٢٦٫٣	٣١٫٢	٧٫٣	٢٣٫٦	%	جملة	
٢١٥	٨	٧٥	٨٨	١٠	٣٤	عدد		١٩٩٤
١٠٠	٣٫٧	٣٤٫٩	٤١	٤٫٦	١٥٫٨	%	عربيات	
١١٦	-	٢٦	٣٩	٧	٤٤	عدد		
١٠٠	٠	٢٢٫٤	٣٣٫٦	٦	٣٨	%	اجنبيات	
٣٣١	٨	١٠١	١٢٧	١٧	٧٨	عدد		
١٠٠	٢٫٤	٣٠٫٥	٣٨٫٤	٥٫١	٢٣٫٦	%	جملة	

عقود زواج المواطنين الذين تزوجوا من وافدات حسب سن الزوج  
 ١٩٩٣

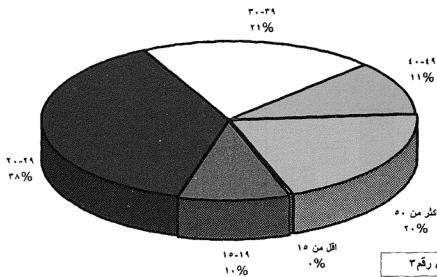

عقود زواج المواطنين الذين تزوجوا من وافدات حسب سن الزوج  
 ١٩٩٤

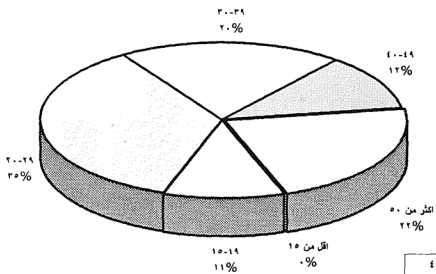



عقود زواج المواطنين الذين تزوجوا وافدات حسب جنسية الزوجة وسن الزوج

١٩٩٣

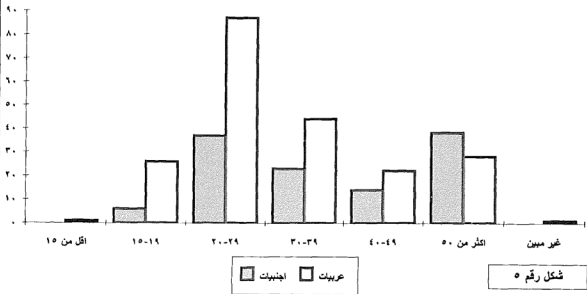

عقود زواج المواطنين الذين تزوجوا وافدات حسب جنسية الزوجة وسن الزوج

١٩٩٤

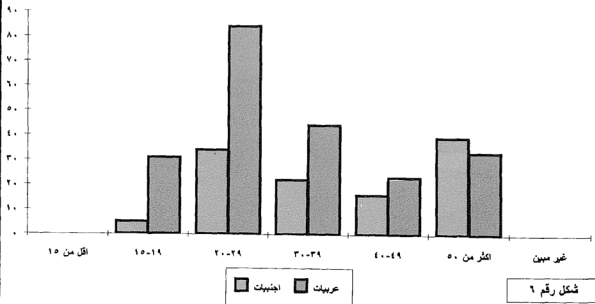





عقود زواج المواطنين بالوافدات حسب المستوى التعليمي للزوج

١٩٩٣

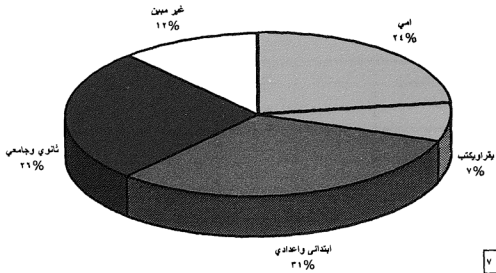

شكل رقم ٧

عقود زواج المواطنين بالوافدات حسب المستوى التعليمي للزوج

١٩٩٤

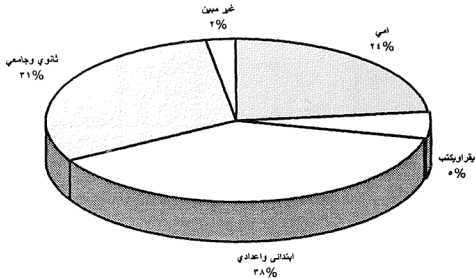

شكل ٨



## جدول رقم {٨}

خصائص المواطنين الذين تزوجوا من مواطنات ووافيات حسب سن الزوجة والحالة الاجتماعية للزوج

١٩٩٣

جملة	غير مابين	ثلاث زوجات	زوجتين	زوجة واحدة	لا يوجد	الحالة الاجتماعية للزوج سن الزوجة	
						عدد	اقل من ١٥
٧٢	٦	-	-	٢	٦٤	عدد	١٥ من
٤٣	٤٢	٠	٠	١٢	٤٧	%	
٧١٧	٥٤	-	٢	٣١	٦٣٠	عدد	١٩ - ١٥
٤٢٧	٣٧٨	٠	٢٠	١٨٣	٤٦٦	%	
٥٧٠	٥٠	١	٣	٥٠	٤٦٦	عدد	٢٤ - ٢٠
٣٤	٣٥	٣٣٣	٢٠	٢٩٦	٣٤٥	%	
١٨٢	١٥	١	٣	٤٤	١١٩	عدد	٢٩ - ٢٥
١٠٩	١٠٥	٣٣٣	٢٠	٢٦	٨٨	%	
٦٠	٧	-	١	٢٣	٢٩	عدد	٣٤ - ٣٠
٣٦	٤٩	٠	١٠	١٣٦	٢٢	%	
٣٠	٢	-	١	١٣	١٤	عدد	٣٩ - ٣٥
١٨	١٤	٠	١٠	٧٧	١	%	
١١	١	١	-	٤	٥	عدد	٤٤ - ٤٠
٠٧	٠٧	٣٣٣	٠	٢٤	٠٤	%	
٢	-	-	-	-	٢	عدد	٤٩ - ٤٥
٠١	٠	٠	٠	٠	٠٢	%	
٥	-	-	-	١	٤	عدد	اكثر من ٤٩
٠٣	٠	٠	٠	٠٦	٠٣	%	
٢٧	٨	-	-	١	١٨	عدد	غير مابين
٦١	٥٥	٠	٠	٠٦	١٣	%	
١٦٧٦	١٤٣	٣	١٠	١٦٩	١٣٥١	عدد	جملة
١٠٠	١٠٠	١٠٠	١٠٠	١٠٠	١٠٠	%	

تابع جدول رقم { ٨ }

خصائص المواطنين الذين تزوجوا من مواطنات ووافدات حسب سن الزوجة والحالة الاجتماعية للزوج

١٩٩٤

جملة	غير مبين	ثلاث زوجات	زوجتين	زوجة واحدة	لا يوجد	الحالة الاجتماعية	
						عدد	سن الزوجة
٦٧	-	-	-	٥	٦٢	عدد	اقل من ١٥
٤٥	٠	٠	٠	٢٦	٤٩	%	
٦١٢	١	-	٦	٣٠	٥٧٥	عدد	١٥ - ١٩
٤٠٩	١٦٧	٠	٢٦١	١٥٣	٤٥٥	%	
٤٧٧	٢	٢	٥	٥٩	٤٠٩	عدد	٢٠ - ٢٤
٣١٩	٣٣٣	٢٥	٢١٨	٣٠١	٣٢٤	%	
٢١٩	٢	٥	٧	٤٦	١٥٩	عدد	٢٥ - ٢٩
١٤٦	٣٣٣	٦٢٥	٣٠٤	٢٣٥	١٢٦	%	
٦٠	-	١	٢	٢٩	٢٨	عدد	٣٠ - ٣٤
٤	٠	١٢٥	٨٧	١٤٨	٢٢	%	
٢٦	-	-	-	١١	١٥	عدد	٣٥ - ٣٩
١٧	٠	٠	٠	٥٦	١٢	%	
١٧	-	-	٢	٨	٧	عدد	٤٠ - ٤٤
١١	٠	٠	٨٧	٤١	٠٥	%	
٥	-	-	١	٤	-	عدد	٤٥ - ٤٩
٠٣	٠	٠	٤٣	٢	٠	%	
٥	-	-	-	٤	١	عدد	اكثر من ٤٩
٠٣	٠	٠	٠	٢	٠١	%	
٩	١	-	-	-	٨	عدد	غير مبين
٠٧	١٦٧	٠	٠	٠	٠٦	%	
١٤٩٧	٦	٨	٢٣	١٩٦	١٢٦٤	عدد	جملة
١٠٠	١٠٠	١٠٠	١٠٠	١٠٠	١٠٠	%	

عقود زواج المواطنين الذين تزوجوا من وئدات حسب جنسية الزوجة والمستوي التعليمي للزوج  
١٩٩٣

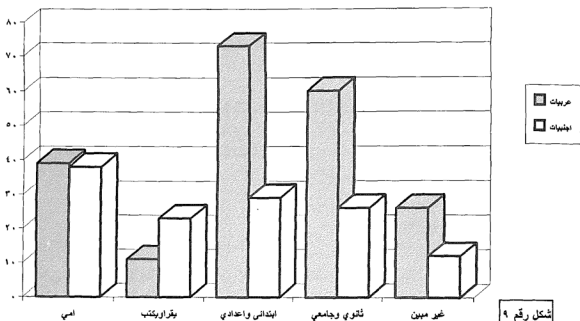

شكل رقم ٩

عقود زواج المواطنين الذين تزوجوا من وئدات حسب جنسية الزوجة والمستوي التعليمي للزوج  
١٩٩٤

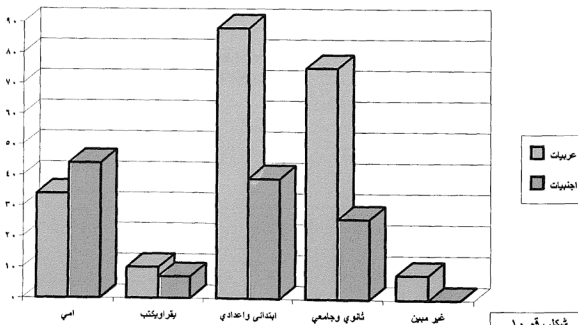

شكل رقم ١٠



بلغت نسبة المواطنين الذين تزوجوا في عام ١٩٩٣ وليس في عصمتهم زوجة نحو ٨١٪ من مجموع المواطنين الذين تزوجوا في هذا العام ، اما الذين تزوجوا وفي عصمتهم زوجة واحدة فقد بلغت نسبتهم ١٠٪ .

وفي حين ارتفعت النسبة الاولى الى ٨٤٪ في عام ١٩٩٤ ارتفعت النسبة الثانية الى ١٣٪ كما بلغت نسبة المواطنين الذين تزوجوا في عام ١٩٩٤ وفي عصمتهم زوجتين نحو ٢٪ بمعدل ٢٣ حالة زواج ، كما سجلت المحاكم عدد (٨) عقود لزواج مواطنين في عصمتهم ثلاث زوجات .

## ٢-٤ الحالة العمرية للزوجة :

يتضح من بيانات الجدول رقم (٩) ان أعلى نسبة من الوافدات اللاتي تزوجن مواطنين في عام ١٩٩٣ تقع اعمارهن في الفئة العمرية (٢٠-٢٩) سنة حيث بلغت هذه النسبة من العربيات نحو ٤٩٪ والاجنبيات ٥١٪ وجاءت نسبة العربيات من الفئة العمرية (١٥-١٩) سنة في المرتبة الثانية حيث شكلت ٣١٪ مقابل ١٧٪ من الاجنبيات لنفس الفئة العمرية .

اما في عام ١٩٩٤ فقد اختلفت النسب قليلا حيث زادت نسبة الاجنبيات اللاتي تزوجن من مواطنين وهن من نوات الفئة العمرية (٢٠-٢٩) سنة الى ٥٨٪ من مجموع الاجنبيات المتزوجات في ذلك العام ، كذلك زادت نسبة العربيات اللاتي تزوجن من مواطنين و اعمارهن ما بين (١٥-١٩) سنة الى ٣٣٪ من مجموع العربيات اللاتي تزوجن مواطنين في نفس العام . كما زادت ايضا نسبة زواج الاجنبيات صغيرات السن ( اقل من ١٥ سنة) اللاتي تم زواجهن لمواطنين من ١٧٪ في عام ١٩٩٣ الى ٦٪ في عام ١٩٩٤ ، مما يبين زيادة نسبة زواج المواطنين من وافدات صغيرات في السن خلال عامي الدراسة .

جدول رقم {٩}

الوافقات الآتي تزوجن من مواطنين حسب الجنسية وفترة سن الزوجة

١٩٩٤ - ١٩٩٣

السن	الزمن ١٥	١٩-١٥	٢٩-٢٠	٣٩-٣٠	٤٩-٤٠	٥٠ فأكثر	شهرين	جدة	فترة السن		
									عدد	%	عربيات
١٩٩٣	١٠	٦٥	١٠٣	٢١	٦	١	٣	٢٠٩	عدد	عربيات	
	٤٨	٣١١	٤٩٣	١٠	٢٩	٠.٥	١٤	١٠٠	%		
	٢	٢٠	٦٠	٣١	٤	-	١	١١٨	عدد	اجنبيات	
	١٧	١٦٩	٥٠٨	٢٦٣	٣٤	٠	٠.٩	١٠٠	%		
	١٢	٨٥	١٦٣	٥٢	١٠	١	٤	٣٢٧	عدد	جدة	
	٣٧	٢٦	٤٩٨	١٥٩	٣١	٠.٣	١٢	١٠٠	%		
١٩٩٤	٧	٧١	٩٩	٢٧	١٠	-	١	٢١٥	عدد	عربيات	
	٣٣	٣٣	٤٦	١٢٥	٤٧	٠	٠.٥	١٠٠	%		
	٧	١٢	٦٧	٢٣	٤	١	٢	١١٦	عدد	اجنبيات	
	٦	١٠٣	٥٧٨	١٩٨	٣٥	٠.٩	١٧	١٠٠	%		
	١٤	٨٣	١٦٦	٥٠	١٤	١	٣	٣٣١	عدد	جدة	
	٤٢	٢٥١	٥٠٢	١٥١	٤٢	٠.٣	٠.٩	١٠٠	%		



٢-٥ الحالة التعليمية للزوجة :

نلاحظ من الجدول رقم (١٠) الذي يبين المستويات التعليمية للوافدات اللاتي تزوجن من مواطنين ان نحو ٣٤٪ من الزوجات الاجنبيات كن من الأميات و ١٠٪ من اللاتي يقرأن ويكتبن فقط ، هذا في عام ١٩٩٣ ، وفي عام ١٩٩٤ ارتفعت نسبة الاميات منهن الى ٣٦٪ مما يزيد الأثر السلبي على ابناء المجتمع الناتجين من هذا الزواج .

اما الزوجات العربيات فقد بلغت أعلى نسبة منهن عند مستوى الابتدائي والاعدادي حيث شكلت نسبة نوات هذا المستوى نحو ٣٩٪ منهن في عام ١٩٩٣ و ٤٦٪ في عام ١٩٩٤ ويأتي المستوى الثانوي والجامعي فما فوق عندهن في الترتيب الثاني بنسبة ٣٢٪ عام ١٩٩٣ و ٣١٪ عام ١٩٩٤ . أما الاميات منهن فقد شكلن لقل مستوى بنسبة ص ١١٪ عام ١٩٩٣ و ١٦٪ عام ١٩٩٤ .

جدول رقم {١٠}

الوافدات اللاتي تزوجن من مواطنين حسب الجنسية والحالة التعليمية للزوجة

١٩٩٣ - ١٩٩٤

جملة	غير ميين	ثانوي وجامعي	ابتدائي واعدادي	يقرأ ويكتب	امسي	الحالة التعليمية		الجنسية
						عدد	%	
٢٠٩	٢٤	٦٧	٨١	١٣	٢٤	عدد	عربيات	١٩٩٣
١٠٠	١١٥	٣٢	٣٨٨	٦٢	١١٥	%		
١١٨	١٧	٢٦	٢٣	١٢	٤٠	عدد		
١٠٠	١٤٣	٢٢	١٩٥	١٠٢	٣٣٩	%		
٣٢٧	٤١	٩٣	١٠٤	٢٥	٦٤	عدد		
١٠٠	١٢٥	٢٨٤	٣١٨	٧٧	١٩٦	%		
							جملة	
٢١٥	١٠	٦٦	٩٨	٧	٣٤	عدد	عربيات	١٩٩٤
١٠٠	٤٦	٣٠٧	٤٥٦	٣٣	١٥٨	%		
١١٦	٢	٣٢	٢٨	١٢	٤٢	عدد		
١٠٠	١٧	٢٧٦	٢٤٢	١٠٣	٣٦٢	%		
٣٣١	١٢	٩٨	١٢٦	١٩	٧٦	عدد		
١٠٠	٣٦	٢٩٦	٣٨١	٥٧	٢٣	%		
							جملة	

## ٢-٦ الحالة الاجتماعية للزوجة :

بلغت نسبة الزوجات الوافدات البكر نحو ٧٤٪ والزوجات المطلقات (سبق لهن الزواج) ٢١٪ أما الزوجات الأرامل فلم تتعدى نسبتهم ٢٪ من جملة عقود زواج المواطنين من وافدات عام ١٩٩٣ .

ويلاحظ أن نسبة الزوجات العريبات البكر بلغت نحو ٧٨٪ من عدد الزوجات العريبات بينما بلغت نسبة الزوجات الاجنبيات البكر ٦٨٪ والزوجات اللاتي سبق لهن الزواج وطلعن ٢٦٪ وهذا المعدل أعلى من نسبة الزوجات المطلقات العريبات والبالغة نحو ١٨٪ بالرغم من زيادة عددهم بالقيمة المطلقة عن الاجنبيات بنسبة كبيرة .

ولم تتغير كثيرا تلك النسب في عام ١٩٩٤ سوى ارتفاع نسبة الزوجات الاجنبيات البكر بنسبة ٦٪ وانخفاض نسبة المطلقات منهن بنحو ٣٪ .

### جدول رقم {١١}

الوافدات اللاتي تزوجن من مواطنين حسب الجنسية والمالة الاجتماعية للزوجة

١٩٩٣ - ١٩٩٤

جملة	غير ميين	ارملة	مطلقة	بكر	الحالة الاجتماعية		الجنسية
					عدد	%	
٢٠٩	٥	٣	٣٨	١٦٣	عدد	عريبات	١٩٩٣
١٠٠	٢٣٣	١ر٤	١٨ر٣	٧٨	%		
١١٨	٣	٤	٣١	٨٠	عدد	اجنبيات	
١٠٠	٢ر٥	٣ر٤	٢٦ر٣	٦٧ر٨	%		
٣٢٧	٨	٧	٦٩	٢٤٣	عدد	جملة	
١٠٠	٢ر٥	٢ر١	٢١ر١	٧٤ر٣	%		
٢١٥	٢	٢	٤٢	١٦٩	عدد	عريبات	١٩٩٤
١٠٠	ر٩	٠ر٩	١٩ر٦	٧٨ر٦	%		
١١٦	١	٢	٢٧	٨٦	عدد	اجنبيات	
١٠٠	ر٩	١ر٧	٢٣ر٣	٧٤ر١	%		
٣٣١	٣	٤	٦٩	٢٥٥	عدد	جملة	
١٠٠	١	١ر٢	٢٠ر٨	٧٧	%		

عقود زواج جملة الوائحات اللاتي تزوجن من مواطنين حسب مستوى تعليم الزوجة

١٩٩٣

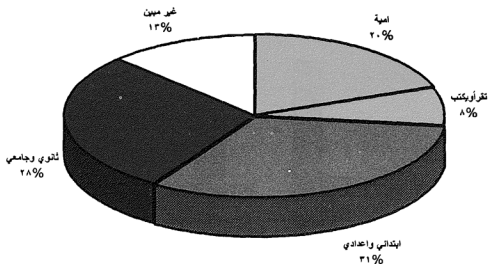

شكل رقم ١١

عقود زواج جملة الوائحات اللاتي تزوجن من مواطنين حسب مستوى تعليم الزوجة

١٩٩٤

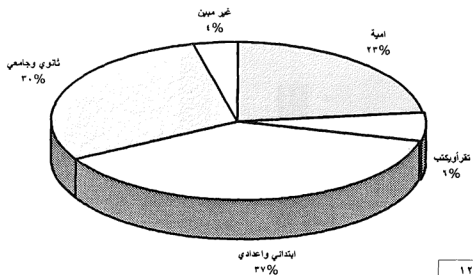

شكل رقم ١٢



عقود زواج الوافدات اللاتي تزوجن من مواطنين حسب جنسية ومستوى تعليم الزوجة

١٩٩٣

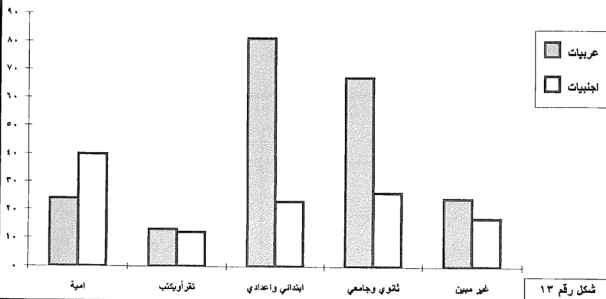

عقود زواج الوافدات اللاتي تزوجن من مواطنين حسب جنسية ومستوى تعليم الزوجة

١٩٩٤

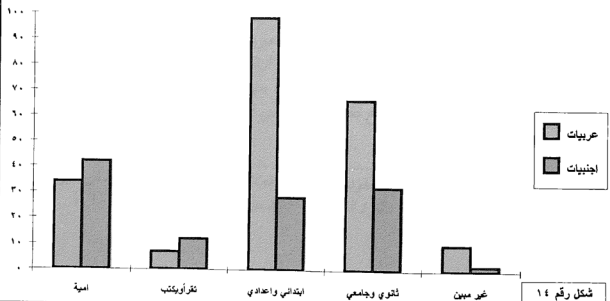



٣ - عقود زواج المواطنين من وافدين:

جدول رقم {١٣}

عقود زواج المواطنين من وافدين المسجلة بمحاكم امانة ابوظبي

١٩٩٣-١٩٩٤

١٩٩٤		١٩٩٣		السنوات
عدد	%	عدد	%	
١٨٨	٩٠٫٨	١٣٧	٨٣٫٥	زواج المواطنين من عرب
١٩	٩٫٢	٢٧	١٦٫٥	زواج المواطنين من اجانب
٢٠٧	١٠٠	١٦٤	١٠٠	مجموع عقود الزواج

يتضح من الجدول اعلاه الزيادة المضطردة لعدد عقود زواج المواطنين من وافدين في عامي ١٩٩٣ ، ١٩٩٤ ففي حين بلغ اجمالي عقود زواج المواطنين من وافدين عام ١٩٩٣ نحو ١٦٤ عقد زواج بزيادة قدرها ٣١٪ عن عام ١٩٩٢ (١) فقد وصل هذا العدد الى ٢٠٧ عقد زواج عام ١٩٩٤ بزيادة قدرها ٢٦٪ عن عام ١٩٩٣ و٦٦٪ عن عام ١٩٩٢ .

كما تبينت نسبة زواج المواطنين من عرب واجانب حيث كانت نسبة زواج المواطنين من عرب عام ١٩٩٣ نحو ٨٣٫٥٪ ارتفعت في العام التالي الى ٩٠٫٨٪ لقاء انخفاض نسبة زواج المواطنين من اجانب من ١٦٫٥٪ في عام ١٩٩٣ الى ٩٫٢٪ عام ١٩٩٤ من مجموع عقود الزواج في العامين المذكورين .

(١) انظر: دراسة تحليلية لعقود الزواج وواقعات الطلاق المسجلة بامارة ابوظبي لعام ١٩٩٢ دائرة التخطيط - الشعبة الاحصائية - صفحة ١٠ .

١-٣ الحالة العمرية للزوجة:

جدول رقم {١٣}

خصائص المواطنين اللاتي تزوجن من وافدين حسب جنسية الزوج وفترة سن الزوجة  
١٩٩٣ - ١٩٩٤

جملة	٥٠.لاكثر	٤٠-٤٩	٣٠-٣٩	٢٠-٢٩	١٥-١٩	القل من ١٥	فترة السن للزوجة		
							عربية	اجنبية	جملة
١٣٧	١	-	١٣	٦٩	٤٨	٦	عدد	١٩٩٣	
١٠٠	٠,٧	٠	٩,٥	٥٠,٤	٣٥	٤٤	%		
٢٧	-	-	٣	١٤	١٠	-	عدد		
١٠٠	٠	٠	١١,١	٥١,٩	٣٧	٠	%		
١٦٤	١	-	١٦	٨٣	٥٨	٦	عدد		
١٠٠	٠,٦	٠	٩,٧	٥٠,٦	٣٥,٤	٣,٧	%	جملة	
١٨٨	-	٣	١٨	٨٥	٧١	١١	عدد	١٩٩٤	
١٠٠	٠	١,٦	٩,٦	٤٥,٢	٣٧,٨	٥,٨	%		عربية
١٩	-	-	٢	١٣	٤	-	عدد		اجنبية
١٠٠	٠	٠	١٠,٥	٦٨,٤	٢١,١	٠	%		
٢٠٧	-	٣	٢٠	٩٨	٧٥	١١	عدد		جملة
١٠٠	٠	١,٤	٩,٧	٤٧,٤	٣٦,٢	٥,٣	%		

يتضح من الجدول اعلاه ان نحو ٥٠٪ من المواطنين اللاتي تزوجن من رجال عرب خلال عام ١٩٩٣ تراوحت اعمارهن ما بين (٢٠-٢٩) سنة و ٣٩٪ منهن كانت اعمارهن اقل من ١٩ سنة وقد ارتفعت هذه النسبة الى ٤٣٪ عام ١٩٩٤ وهذا يدل على صغر سن المتزوجات من رجال عرب غير مواطنين

اما المواطنين اللاتي تزوجن من وافدين اجانب فقد زادت نسبة اللاتي تراوحت اعمارهن ما بين (٢٠-٢٩) سنة من ٥٢٪ عام ١٩٩٣ الى ٦٨٪ عام ١٩٩٤ وانخفضت نسبة الصغيرات في السن منهن (اقل من ١٩ سنة) من ٣٧٪ عام ١٩٩٣ الى ٢١٪ عام ١٩٩٤.



٢-٣ الحالة التعليمية للزوجة:

جدول رقم {١٤}

خصائص المواطنات اللاتي تزوجن من واتدين حسب جنسية الزوج والحالة التعليمية للزوجة

١٩٩٤ - ١٩٩٣

جملة	غير مبين	ثانوي وجامعي	ابتدائي واعلادي	تقرأ وكتتب	امية	الحالة التعليمية للزوجة		
						عربي	اجنبي	جملة
١٣٧	٢١	٤٥	٥٩	٥	٧	عدد	١٩٩٣	
١٠٠	١٥ر٣	٣٢ر٩	٤٣ر١	٣ر٦	٥ر١	%		
٢٧	١	١٢	١٢	١	١	عدد		
١٠٠	٣ر٧	٤٤ر٤	٤٤ر٤	٣ر٧	٣ر٧	%		
١٦٤	٢٢	٥٧	٧١	٦	٨	عدد	١٩٩٤	
١٠٠	١٣ر٤	٣٤ر٧	٤٣ر٣	٣ر٧	٤ر٩	%		
١٨٨	١٢	٦١	٩٤	١١	١٠	عدد		
١٠٠	٦ر٤	٣٢ر٤	٥٠	٥ر٩	٥ر٣	%		
١٩	٢	٥	٩	-	٣	عدد	١٩٩٤	
١٠٠	١٠ر٥	٢٦ر٣	٤٧ر٤	٠	١٥ر٨	%		
٢٠٧	١٤	٢٦	١٠٣	١١	١٣	عدد		
١٠٠	٦ر٨	٣١ر٩	٤٩ر٨	٥ر٣	٦ر٢	%		

يتضح من الجدول السابق ان ٤٣% من المواطنات المتزوجات من واتدين عرب عام ١٩٩٣ كن من المستوى التعليمي الابتدائي والاعدادي ٠ و٣٣% منهن من نوات المستوى الجامعي ٠ وقد زادت النسبة الأولى منهن في عام ١٩٩٤ لتصل الى ٥٠% وحافظت النسبة الثانية على حالها تقريبا ٠

اما اللاتي تزوجن من اجانب فقد شكلت نسبتهم عام ١٩٩٣ ٤٤% في كلا المستويين المذكورين وزادت نسبة نوات المستوى الابتدائي والاعدادي في عام ١٩٩٤ الى نحو ٤٧% وانخفضت نسبة المستوى الثانوي والجامعي منهن الى ٢٦% مما يعني مزيدا من الوعي مع تقدم المستوى العلمي عند المرأة المواطنة على ضرورة الاتجاه نحو الالتزام بالمعادن والتقاليد الموحدة بين طرفي الزواج ٠

٣-٣ الحالة الاجتماعية للزوجة:

جدول رقم {١٥}

خصائص المواطنات اللاتي تزوجن من وافدين حسب جنسية الزوج والحالة الاجتماعية للزوجة  
١٩٩٣ - ١٩٩٤

جملة	غير ميين	أرملة	مطلقة	بكر	الحالة الاجتماعية للزوجة		
					عربي	اجنبي	جملة
١٣٧	٢	٢	١٤	١١٩	عدد	١٩٩٣	
١٠٠	١٥	١٥	١٠٢	٨٦ر٨	%		
٢٧	-	-	٤	٢٣	عدد		
١٠٠	٠	٠	١٤ر٨	٨٥ر٢	%		
١٦٤	٢	٢	١٨	١٤٢	عدد		
١٠٠	١ر٢	١ر٢	١١	٨٦ر٦	%		
١٨٨	-	٦	٢٩	١٥٣	عدد	١٩٩٤	
١٠٠	٠	٣ر٢	١٥ر٤	٨١ر٤	%		
١٩	-	-	٧	١٢	عدد		
١٠٠	٠	٠	٣٦ر٨	٦٣ر٢	%		
٢٠٧	-	٦	٣٦	١٦٥	عدد		
١٠٠	٠	٢ر٩	١٧ر٤	٧٩ر٧	%		

نلاحظ من الجدول رقم (١٥) أن نسبة المواطنات البكر اللاتي تزوجن من وافدين عرب واجانب تراوحت ما بين ٨٥% - ٨٧% عام ١٩٩٣ .

وقد بلغت نسبة المطلقات اللاتي تزوجن من عرب نحو ١٠% واللاتي تزوجن من اجانب نحو ١٥% .

اما في عام ١٩٩٤ فقد ارتفعت نسبة المواطنات المطلقات اللاتي تزوجن من عرب الى ١٥ر٤% واللاتي تزوجن من اجانب الى نحو ٣٦ر٨% وقد شهد ذلك العام انخفاض نسبة المواطنات البكر اللاتي تزوجن من اجانب حيث وصلت الى ٦٣% مقارنة بنسبة ٨٥% عام ١٩٩٣ .

الفصل الثاني  
واقعات الطلاق والسجلة بمحاکم إمارة أبوظبي



**الفصل الثاني**  
**واقعات الطلاق المسجلة بمحاكم امارة ابوظبي**

مقدمة :

ازداد عدد واقعات الطلاق المسجلة بمحاكم امارة ابوظبي في عامي ١٩٩٣ و ١٩٩٤ مقارنة بعام ١٩٩٢ ، حيث بلغت هذه الواقعات حوالي ٩٢٠ حالة طلاق في عام ١٩٩٣ و ٩٨٢ حالة عام ١٩٩٤ محققة زيادة قدرها ٤٪ و ١١٪ على التوالي عن عام المقارنة (١) .

ويلاحظ من تطور هذه الواقعات ان نسبة طلاق المواطنين من مواطنات قد ازدادت من ٣٤٫٧٪ في عام ١٩٩٢ الى ٣٦٪ عام ١٩٩٣ ثم الى ٤٠٪ في عام ١٩٩٤ من مجموع حالات الطلاق المسجلة في السنوات المدروسة .

**جدول رقم {١٦}**

**إجمالي واقعات الطلاق المسجلة بمحاكم إمارة أبوظبي**

**١٩٩٤-١٩٩٣**

١٩٩٤		١٩٩٣		السنوات	واقعات الطلاق
٪	عدد	٪	عدد		
٤٠	٣٨٨	٣٦	٣٣٠		مواطنين من مواطنات
٢٣	٢٢٢	٢٩	٢٦٢		مواطنين من وافدات
٤	٤٤	٣	٣١		وافدين من مواطنات
٣٣	٣٢٨	٣٢	٢٩٧		وافدين من وافدات
١٠٠	٩٨٢	١٠٠	٩٢٠		جملة

(١) انظر دراسة تحليلية لعقود الزواج وواقعات الطلاق المسجلة بإمارة ابوظبي لعام ١٩٩٢ - للعبة الاحصائية - دائرة التخطيط.

هذا وقد لوحظ من خلال تتبع واقعات طلاق المواطنين ققط ، سواء كانوا من الرجال (مطلقين) أو من النساء (مطلقات) ، أن نسبة الطلاق ارتفعت عندهم أكثر . حيث سجلت نسبة الزيادة نحو ١١٪ في عام ١٩٩٣ مقارنة بعام ١٩٩٢ و ١٧٪ في عام ١٩٩٤ مقارنة بالعام المذكور . والجدول التالي يبين هذه الزيادة .

### جدول رقم {١٧}

واقعات طلاق المواطنين {مطلقون /مطلقات} بمحاكم إمارة أبوظبي

١٩٩٣-١٩٩٤

١٩٩٤		١٩٩٣		السنوات	واقعات الطلاق
عدد	٪	عدد	٪		
٣٨٨	٥٩,٣	٣٣٠	٥٣	مواطنين لمواطنات	
٢٢٢	٣٤	٢٦٢	٤٢	مواطنين لوافدات	
٤٤	٦,٧	٣١	٥	وافدين لمواطنات	
٦٥٤	١٠٠	٦٢٣	١٠٠	جملته	

يلاحظ من الجدول السابق أن ٥٣٪ من واقعات طلاق المواطنين كانت في عام ١٩٩٣ بين مواطنين لمواطنات ارتفعت هذه النسبة إلى ٥٩,٣٪ عام ١٩٩٤ . بينما شكلت نسبة طلاق المواطنين لوافدات في عام ١٩٩٣ نحو ٤٢٪ من واقعات طلاق المواطنين وانخفضت إلى ٣٤٪ في عام ١٩٩٤ كما شكلت نسبة طلاق الوافدين لمواطنات النسبة الأقل حيث تراوحت ما بين (٥-٧٪) من مجموع حالات طلاق المواطنين والمواطنات في عامي الدراسة .

١ - طلاق المواطنين لمواطنات :

الجدول التالي بين بعض الخصائص الاجتماعية لحالات طلاق المواطنين من مواطنات للجنسين خلال العامين المدروسين .

جدول رقم {١٨}

توزيع حالات طلاق المواطنين من مواطنات حسب فئات السن والحالة التعليمية لطرفي الطلاق

١٩٩٣-١٩٩٤

١٩٩٤		١٩٩٣		١٩٩٣		١٩٩٤		السنوات
مواطنات		مواطنون		مواطنات		مواطنون		
عدد	%	عدد	%	عدد	%	عدد	%	
فترة السن								
٠٩	٣	٠	-	١٢	٤	٠	-	اقل من ١٥
١٩٨	٧٧	٤٦	١٨	١٦٤	٥٤	٣٦	١٢	١٥ - ١٩
٤٠٢	١٥٦	٤٣	١٦٧	٤٠٦	١٣٤	٣٨٨	١٢٨	٢٠ - ٢٩
١٩٣	٧٥	١٨٨	٧٣	٢٣٦	٧٨	٢٢١	٧٣	٣٠ - ٣٩
٧	٢٧	١٤٢	٥٥	١٠	٣٣	١٨٢	٦٠	٤٠ - ٤٩
٦٧	٢٦	١٧٣	٦٧	٤٩	١٦	١٦٧	٥٥	٥٠ فأكثر
٦١	٢٤	٢١	٨	٣٣	١١	٠٦	٢	غير ميين
١٠٠	٣٨٨	١٠٠	٣٨٨	١٠٠	٣٣٠	١٠٠	٣٣٠	جملة
الحالة التعليمية								
٣٣٢	١٢٩	٢٧٦	١٠٧	٣٨٥	١٢٧	٣٣	١٠٩	أمي
٤٩	١٩	٤١	١٦	٤٥	١٥	٦٤	٢١	يقراً ويكتب
٣٣٨	١٣١	٣٦٦	١٤٢	٢٨٢	٩٣	٢٩٤	٩٧	ابتدائي واعدادي
٢٢٧	٨٨	٢٨٤	١١٠	٢١٨	٧٢	٢٨٥	٩٤	ثانوي وجامعي
٥٤	٢١	٣٣	١٣	٧	٢٣	٢٧	٩	غير ميين
١٠٠	٣٨٨	١٠٠	٣٨٨	١٠٠	٣٣٠	١٠٠	٣٣٠	جملة

## ١-١ الحالة العمرية للمطلقين :

يتضح من الجدول السابق أن ٦١٪ من المواطنين المطلقين لمواطنات كانوا في عام ١٩٩٣ من اصحاب الفئة العمرية (٢٠-٣٩) سنة وارتفعت هذه النسبة قليلا الى ٦٢٪ في عام ١٩٩٤ علما أن هذا السن هو سن البناء والمحافظة الأسرية على منجزات الزواج ونتلجه .

اما نسبة الرجال المواطنين المطلقين لنفس الفئة الموطنة من النساء وكانت اعمارهم أكبر من ٤٠ سنة فقد بلغت نحو ٣٥٪ في عام ١٩٩٣ وهي نسبة عالية أيضا حيث تمثل عمر النضوج الفكري عند الرجل يجب أن تتخفف عنده مثل هذه النسب عموما .

## ٢-١ الحالة العمرية للمطلقات :

بلغت نسبة الموطنات المطلقات من مواطنين وهن في سن صغير عام ١٩٩٣ نحو ١٦٫٤٪ ، حيث تراوحت اعمارهن ما بين (١٥-١٩) سنة . وقد زادت هذه النسبة العام التالي الى نحو ٢٠٪ من مجموع الموطنات المطلقات من مواطنين .

كما بلغت نسبة اللاتي تراوحت اعمارهن ما بين (٢٠-٢٩) سنه نحو ٤١٪ في عام ١٩٩٣ و ٤٠٪ في عام ١٩٩٤ . وهي نسبة كبيرة لخروج مثل هذه النسوة من الحياة الزوجية .

اما باقي النسبة وقدرها نحو ٣٩٪ من الموطنات المطلقات من مواطنين فقد كانت اعمارهن أكبر من ٣٠ سنة مما يجعلهن يتحملن مسؤولية اسرهن بشكل منفرد يصعب على كبيرات السن منهن حسن تربية الأولاد وتحقيق مستقبل مضمون لهم .

## ٣-١ الحالة التعليمية للمطلقين :

نلاحظ من الجدول رقم (١٨) أن أعلى نسبة من المواطنين المطلقين لمواطنات كانت من الأميين واصحاب المستوى الابتدائي والاعدادي ثم اصحاب المستوى الثانوي والجامعي حيث بلغت تلك النسب عام ١٩٩٣ نحو ٣٣٪ و ٢٩٫٤٪ و ٢٨٪ على التوالي . في حين ارتفعت نسبة المطلقين من اصحاب المستوى الابتدائي والاعدادي عام ١٩٩٤ فوصلت نحو ٣٧٪ مقابل محافظة اصحاب المستوى الثانوي والجامعي على نسبتهم السابقة وانخفاض نسبة الاميين منهم الى ٢٧٫٦٪ .



واقعات الطلاق (مواطنون / مواطنات) حسب فئة العمر للمطلق والمطلقة

١٩٩٣

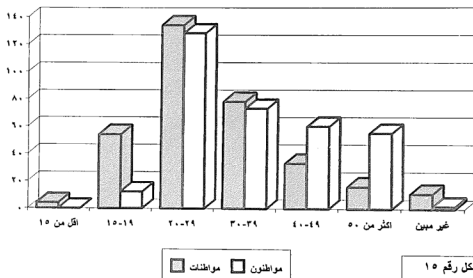

شكل رقم ١٥

واقعات الطلاق (مواطنون / مواطنات) حسب فئة العمر للمطلق والمطلقة

١٩٩٤

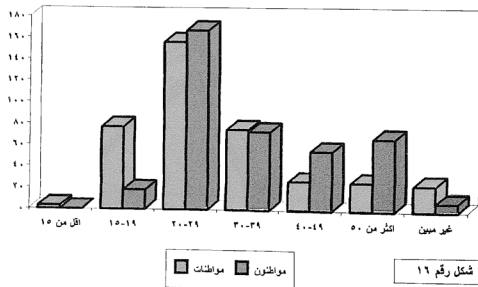

شكل رقم ١٦



واقعات الطلاق (مواطنون / مواطنات) حسب المستوى التعليمي للمطلق والمطلقة

١٩٩٣

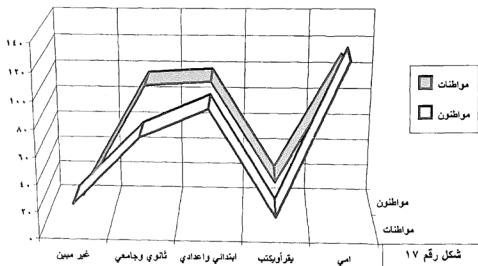

واقعات الطلاق (مواطنون / مواطنات) حسب المستوى التعليمي للمطلق والمطلقة

١٩٩٤

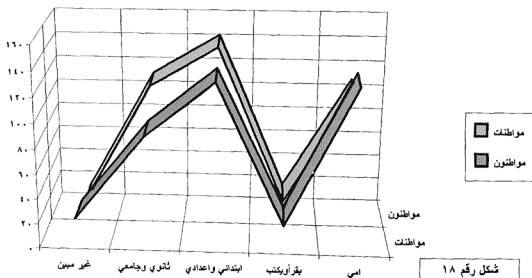



#### ١-٤ الحالة التعليمية للمطلقات :

يتضح من نفس الجدول السابق أن أعلى نسبة من المطلقات كن من الأميات حيث بلغت نسبتهن في عامي ١٩٩٣ و ١٩٩٤ ٣٨٪ و ٣٣٪ على الترتيب من مجموع المواطنات المطلقات من مواطنين .

تليها نسبة نوات المستوى الابتدائي والاعدادي التي ارتفعت من ٢٨٪ في عام ١٩٩٣ إلى ٣٣٪ عام ١٩٩٤ وهي نسبة عالية تمثل ماسيؤول اليه مستقبل هذه النسوة غير المتعلمة بعد الطلاق .

اما بالنسبة لنوات المستوى الثانوي والجامعي فقد جنن في المرتبة الثالثة حيث بلغت نسبتهما نحو ٢٢٪ تقريبا في كلا العامين .

هذا ومما تجدر ملاحظته أن نسبة المواطنات الأميات المطلقات من مواطنين أخذت بالتناقص خلال الفترة ١٩٩٢ - ١٩٩٤ حيث كانت هذه النسبة في عام ١٩٩٢ نحو ٤١٪ انخفضت في عام ١٩٩٣ إلى ٣٨٪ ثم إلى ٣٣٪ عام ١٩٩٤ .

اما نسبة المواطنات المطلقات نوات المستوى الثانوي والجامعي فهي أخذت بالتزايد ، فبعد ان كانت هذه النسبة تشكل نحو ١٦٪ من مجموع المواطنات المطلقات من مواطنين في عام ١٩٩٢ ارتفعت إلى ٢١٪ عام ١٩٩٣ وإلى ٢٢٪ عام ١٩٩٤ وهذا مايجب الانتباه اليه ومحاولة اجراء دراسة تفصيلية له ، للوقوف على عوامله المجتمعية والنفسية التي أدت إلى ذلك ، مع متابعة دقيقة لتطور هذه النسبة بالذات .

٥-١ عدد ضحايا الطلاق :

جدول رقم (١٩)

عدد حالات الطلاق وعدد ضحايا الطلاق من الأبناء دون ١٨ سنة

مواطنون /مواطنات

١٩٩٣-١٩٩٤

١٩٩٤		١٩٩٣		بيان
النسبة	العدد	النسبة	العدد	
٥٨٪	٢٢٥	٤٩٪	١٦٢	طلاق بدون أبناء
٤٢٪	١٦٣	٥١٪	١٦٨	طلاق مع أبناء
١٠٠٪	٣٨٨	١٠٠٪	٣٣٠	جملة

يتضح من الجدول السابق أن ٥١٪ من حالات طلاق المواطنين لمواطنات نتج عنها أبناء دون سن ١٨ سنة في عام ١٩٩٣ انخفضت هذه النسبة الى ٤٢٪ عام ١٩٩٤ وهي نسبة كبيرة أيضا تشير الى تواجد اعداد من الاطفال يعيشون بدون أحد الوالدين مما يؤدي الى مواجهتهم لمستقبل غير مضمون اجتماعيا واقتصاديا .

هذا وبالإطلاع على بيانات الجدولين رقم (٢٠) ، (٢١) الذان يوضحا توزيع واقعات طلاق المواطنين لمواطنات حسب سن المطلق وعدد الأبناء من المطلقة نجد ان عدد ضحايا واقعات الطلاق من الأبناء والبنات الناتجة في عامي ١٩٩٣ - ١٩٩٤ تراوح ما بين (٤٩٩ - ٥١٠) ابن وابنة وبالتالي بلغ متوسط عدد أبناء الأسر المفككة حوالي (٣) أبناء وهذا رقم لا يستهان به يؤثر حتما بالسلب على الاستقرار الاسري وعلى تطور النشء الصالح في المجتمع الطبيي.

جدول رقم {٢٠}  
 واتحات الطلاق حسب سن المطلق وعدد الابناء من المطلقة  
 { مواطنون / مواطنات }

١٩٩٣

جملة	غير مبين	٧ فاكثر	٦	٥	٤	٣	٢	١	لا يوجد	عدد الابناء عمر المطلق
-	-	-	-	-	-	-	-	-	-	اقل من ١٥
١٢	-	-	-	-	-	-	-	١	١١	١٩ - ١٥
٦٢	١	-	-	-	-	-	٥	١٥	٤١	٢٤ - ٢٠
٦٦	١	-	-	١	٢	٥	٣	١٧	٣٧	٢٩ - ٢٥
٤٩	١	١	٢	١	٢	٨	٥	٧	٢٢	٣٤ - ٣٠
٢٤	١	٥	٢	-	٥	٢	٢	٢	٥	٣٩ - ٣٥
٣١	١	٦	١	٣	٣	٢	٢	٤	٩	٤٤ - ٤٠
٢٩	-	٦	٢	٢	٢	٢	٢	٢	١١	٤٩ - ٤٥
٥٥	٣	٥	١	١	٣	٧	٣	٦	٢٦	اكثر من ٤٩
٢	-	-	-	١	-	-	-	١	-	غير مبين
٣٣٠	٨	٢٣	٨	٩	١٧	٢٦	٢٢	٥٥	١٦٢	جملة

جدول رقم {٢١}

واقعات الطلاق حسب سن المطلق وعدد الأبناء من المطلقة

{ مواطنون / مواطنات }

١٩٩٤

جملة	غير مبين	٧ فأكثر	٦	٥	٤	٣	٢	١	لا يوجد	عدد الأبناء عمر المطلق
-	-	-	-	-	-	-	-	-	-	أقل من ١٥
١٨	-	-	-	-	-	-	-	-	١٨	١٩ - ١٥
٧٧	١	-	-	-	١	٣	-	٧	٦٥	٢٤ - ٢٠
٩٠	-	-	-	-	١	٣	٦	٨	٧٢	٢٩ - ٢٥
٣٩	-	٣	١	٣	١	١	٦	٦	١٨	٣٤ - ٣٠
٣٤	-	٣	٢	٣	٦	٤	٣	٥	٨	٣٩ - ٣٥
٢٥	-	٥	-	-	٢	٣	٣	٤	٨	٤٤ - ٤٠
٣٠	٢	٥	١	٢	١	١	٢	٥	١١	٤٩ - ٤٥
٦٧	٥	١١	٢	-	٤	٧	١٠	٨	٢٠	أكثر من ٤٩
٨	-	-	١	-	-	٢	-	-	٥	غير مبين
٣٨٨	٨	٢٧	٧	٨	١٦	٢٤	٣٠	٤٣	٢٢٥	جملة



عدد حالات الطلاق مواطنون / مواطنات مع وجود أو عدم وجود أبناء

١٩٩٣

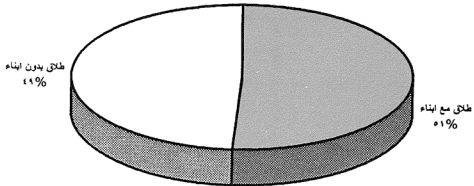

شكل رقم ١٩

عدد حالات الطلاق مواطنون / مواطنات مع وجود أو عدم وجود أبناء

١٩٩٤

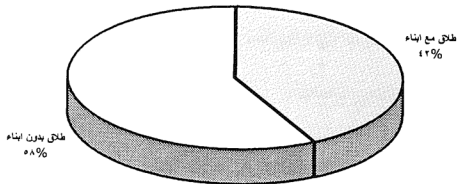

شكل رقم ٢٠



١-٦ الحالة الاجتماعية للمطلق :

جدول رقم {٣٣}

عدد الزوجات المواطنات في عصمة المطلق عند وقوع الطلاق

١٩٩٤-١٩٩٣

١٩٩٤		١٩٩٣		السنة
عدد	%	عدد	%	
٢٤٠	٦١٫٨	١٩٩	٦٠٫٣	لا يوجد
١١٢	٢٨٫٩	٩٧	٢٩٫٤	زوجة واحدة
٢٣	٥٫٩	١٩	٥٫٨	زوجتان
٤	١٫١	٥	١٫٥	ثلاث زوجات
٩	٢٫٣	١٠	٣	غير ميسن
٣٨٨	١٠٠	٣٣٠	١٠٠	جملة

يتضح من الجدول أعلاه أن النسبة الكبرى من المواطنين المطلقين كانت لمن طلقوا زوجاتهم ولم يبقى معهم زوجة غيرها ، حيث تراوحت هذه النسبة بين ٦٠٪ و ٦٢٪ في عامي ١٩٩٣ و ١٩٩٤ .

أما الذين تبقى لديهم زوجة واحدة فقد جاء ترتيب نسبتهم بالدرجة الثانية حيث بلغت نحو ٢٩٪ تقريبا في العامين للمدرسين .

يأتي في المرتبة الثالثة المواطنين المطلقين وبقي معهم زوجتان بنسبة ٦٪ .

٢- طلاق المواطنين لوفادات :

ازداد عدد حالات طلاق المواطنين لوفادات في عامي ١٩٩٣-١٩٩٤ عنه في عام ١٩٩٢ . بلغت هذه الزيادة في عام ١٩٩٣ نحو ٥٢ حالة بمعدل زيادة قدرها ٢٥٪ أما في عام ١٩٩٤ فارتفع عدد الحالات نسبيا ليحقق زيادة قدرها ٦٪ فقط عن عام ١٩٩٢ .

**جدول رقم { ٢٣ }**  
**عدد حالات الطلاق { مواطنين / وافدات } حسب جنسية المطلقة**  
**١٩٩٤-١٩٩٣**

١٩٩٤		١٩٩٣		المنبة
عدد	%	عدد	%	
١٤٠	٦٣٫١	١٥٥	٥٩٫٢	عريية
٨٢	٣٦٫٩	١٠٧	٤٠٫٨	اجنبية
٢٢٢	١٠٠	٢٦٢	١٠٠	جمالية

يبين الجدول السابق أن طلاق المواطنين لزوجاتهم العرييات شكلت النسبة الأكبر حيث وصلت هذه النسبة الى ٥٩% و ٦٣% في عامي ١٩٩٣ - ١٩٩٤ على التوالي وربما هذا يعود الى صغر سن المواطن المتزوج من عريية والذي يتاح له امكانية الزواج مره أخرى من مواطنة أو أي جنسية أخرى بالإضافة الى المستوى التعليمي للزوج والزوجة وفارق العمر بينهما في كثير من الاحيان .

١-٢ الحالة العمرية للزوج :

جدول رقم {٢٤}

توزيع المواطنين الذين طلقوا زوجاتهم الواتحدات حسب فئة السن وجنسية المطلقة

١٩٩٣ - ١٩٩٤

جملة	غير مدين	٥٠ فأكثر	٤٠-٤٩	٣٠-٣٩	٢٠-٢٩	١٥-١٩	الار من ١٥	فئة السن		
								جنسية المطلقة		
١٥٥	١	٣٦	٢٢	٤٤	٤٧	٥	-	عدد	عربية	١٩٩٣
١٠٠	٠,٧	٢٣,٢	١٤,٢	٢٨,٤	٣٠,٣	٣,٢	٠	%		
١٠٧	٢	٥٧	١١	١٨	١٧	٢	-	عدد	اجنبية	
١٠٠	١,٩	٥٣,٣	١٠,٢	١٦,٨	١٥,٩	١,٩	٠	%		
٢٦٢	٣	٩٣	٣٣	٦٢	٦٤	٧	-	عدد	جملة	
١٠٠	١,١	٣٥,٥	١٢,٦	٢٣,٧	٢٤,٤	٢,٧	٠	%		
١٤٠	١١	٢	٥	٢٧	٦٤	٣٠	١	عدد	عربية	١٩٩٤
١٠٠	٧,٩	١,٤	٣,٦	١٩,٣	٤٥,٧	٢١,٤	٠,٧	%		
٨٢	١٥	-	٣	١٧	٤٣	٣	١	عدد	اجنبية	
١٠٠	١٨,٣	٠	٣,٧	٢٠,٧	٥٢,٤	٣,٧	١,٢	%		
٢٢٢	٢٦	٢	٨	٤٤	١٠٧	٣٣	٢	عدد	جملة	
١٠٠	١١,٧	٠,٩	٣,٦	١٩,٨	٤٨,٢	١٤,٩	٠,٩	%		

يتضح من الجدول السابق ان أكبر نسبة من المواطنين المطلقين لزوجاتهم الوافدات كانت في عام ١٩٩٣ لكبار السن (٥٠ فأكثر) حيث بلغت نحو ٣٦٪ من جملة المواطنين المطلقين لوافدات . يليها اصحاب الفئة العمرية (٢٠-٢٩) بنسبة ٢٤٪ والفئة العمرية (٣٠-٣٩) بنسبة ٢٣٫٧٪ اما من حيث جنسية الزوجة فقد بلغت نسبة المواطنين المطلقين لاجنبيات وهم في سن (٥٠ سنة فأكثر) نحو ٥٣٪ وهذا يشير الى خطورة الزواج من الاجنبيات الذي ينتهي بالطلاق عند سن متأخر للرجل المواطن وما يعكس على الابناء . من آثار ضارة .

اما نسبة الطلاق لعربيات فقد تركزت اعمار المواطنين فيها عند الفئة العمرية (٢٠-٢٩) بمقدار ٣٠٪ والفئة (٣٠-٣٩) بمقدار ٢٨٪ .

واختلفت هذه النسب في عام ١٩٩٤ حيث بلغت نسبة طلاق المواطنين لعربيات في الفئة الاولى نحو ٤٦٪ والثانية ١٩٪ .

واقعات الطلاق مواطنون / واقعات حسب جنسية الزوجة

١٩٩٣

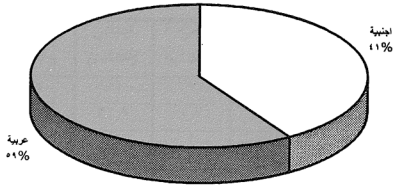

شكل رقم ٢١

واقعات الطلاق مواطنون / واقعات حسب جنسية الزوجة

١٩٩٤

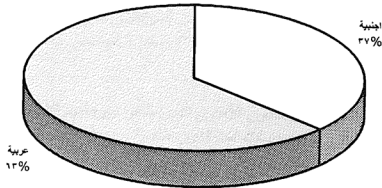

شكل رقم ٢٢





٢-٢ الحالة التعليمية للزوج :

جدول رقم {٣٥}

توزيع المواطنين الذين طلقوا زوجاتهم الوافدات حسب الحالة التعليمية وجنسية الزوجة

١٩٩٣ - ١٩٩٤

جملة	غير مدين	ثانوي وجامعي	ابتدائي واعدادي	يقرا ويكتب	امسي	الحالة التعليمية		جنسية الزوجة
						عدد	%	
١٥٥	٥	٤٤	٥١	١	٥٤	عدد	عربية	١٩٩٣
١٠٠	٣٫٢	٢٨٫٤	٣٢٫٩	٠٫٧	٣٤٫٨	%		
١٠٧	١	١١	٢١	٤	٧٠	عدد	اجنبية	
١٠٠	٠٫٩	١٠٫٣	١٩٫٦	٣٫٨	٦٥٫٤	%		
٢٦٢	٦	٥٥	٧٢	٥	١٢٤	عدد	جملة	١٩٩٤
١٠٠	٢٫٣	٢١	٢٧٫٥	١٫٩	٤٧٫٣	%		
١٤٠	١٠	٣٢	٤٠	٧	٥١	عدد	عربية	
١٠٠	٧٫١	٢٢٫٩	٢٨٫٦	٥	٣٦٫٤	%		
٨٢	١٥	١٠	٥	٢	٥٠	عدد	اجنبية	
١٠٠	١٨٫٣	١٢٫٢	٦٫١	٢٫٤	٦١	%		
٢٢٢	٢٥	٤٢	٤٥	٩	١٠١	عدد	جملة	
١٠٠	١١٫٢	١٨٫٩	٢٠٫٣	٤٫١	٤٥٫٥	%		

يتبين من الجدول اعلاه ان ٤٧٪ من المواطنين الذين طلقوا زوجاتهم الوافدات في عام ١٩٩٣ كانوا من الاميين و ٢٧٪ منهم كانوا من جملة اصحاب المستوى الابتدائي والاعدادي .

هذا وقد شكل المواطنون الاميون الذين طلقوا زوجاتهم الاجنبيات نحو ٦٥٪ من مجموع المتزوجين من اجنبيات اما الذين طلقوا زوجاتهم العربيات فقد شكل منهم الاميون نحو ٣٥٪ وجملة الابتدائي والاعدادي ٣٣٪ وقد تماثلت النسب تقريبا في عام ١٩٩٤ مما يبين ان المستوى التعليمي يؤثر في نسب الطلاق وخاصة من الاجنبيات التي كانت نسب طلاقهن اكبر مما يمكن عند المواطنين الاميين الذين زادت نسبة جملة الطلاق عندهم في عام ١٩٩٤ لتصل الى نحو ٤٦٪ من مجموع المطلقين في ذلك العام .

٣-٢ عدد الزوجات في العصمة :

جدول رقم {٣٦}

توزيع المواطنين الذين طلقوا زوجاتهم الوافدات حسب عدد الزوجات بالعصمة وجنسية الزوجة

١٩٩٣ - ١٩٩٤

جملة	غير مبین	ثلاث زوجات	زوجتان	زوجة واحدة	لا يوجد	عدد الزوجات بالعصمة		جنسية الزوجة
						عدد	%	
١٥٥	٥	٢	١٤	٧٤	٦٠	عدد	١٩٩٣	عربية
١٠٠	٣٢٢	١٣	٩١	٤٧٧	٣٨٧	%		
١٠٧	٢	١	١٣	٤٨	٤٣	عدد		اجنبية
١٠٠	١٢٩	٠٩	١٢١	٤٤٩	٤٠٢	%		
٢٦٢	٧	٣	٢٧	١٢٢	١٠٣	عدد		جملة
١٠٠	٢٧٧	١١	١٠٣	٤٦٦	٣٩٣	%		
١٤٠	٢	٢	٥	٦٨	٦٣	عدد	١٩٩٤	عربية
١٠٠	١٢٤	١٤	٣٦	٤٨٦	٤٥	%		
٨٢	٣	١	٧	٤٤	٢٧	عدد		اجنبية
١٠٠	٣٧	١٢	٨٥	٥٣٧	٣٢٩	%		
٢٢٢	٥	٣	١٢	١١٢	٩٠	عدد		جملة
١٠٠	٢٢٧	١٤	٥٤	٥٠٥	٤٠٥	%		

يتضح من بيانات الجدول السابق ان أكبر نسبة طلاق كانت عند المواطنين الذين تبقى معهم زوجة واحدة اي عند من كان عنده زوجتان قبل حادثة الطلاق حيث بلغت هذه النسبة نحو ٤٧% في عام ١٩٩٣ . وارتفعت الى ٥١% عام ١٩٩٤ . وربما هذا يعود الى عدم المواثمة العائلية عن وجود زوجتين وما يتولد من ازعاجات وعوامل لم ينجح الزوجان في معالجتها ، يلي ذلك نسبة المواطنين الذين طلقوا زوجاتهم ولم يتبقى لديهم اي زوجة اي الزواج الاول حيث شكلت هذه الفئة نسبة ٣٩% من المواطنين المطلقين عام ١٩٩٣ وحوالي ٤١% عام ١٩٩٤ .

٢-٤ الحالة العمرية للزوجة :

جدول رقم {٣٧}

توزيع الواحدات الآتية مطلقين المواطنين حسب جنسية الزوجة وفئة السن والحالة التعليمية

١٩٩٣

جملة		أجنبية		عربية		بيان
%	عدد	%	عدد	%	عدد	
فئة السن						
٠,٨	٢	٠,٩	١	٠,٦	١	اقل من ١٥
١١,١	٢٩	٧,٥	٨	١٣,٥	٢١	١٥ - ١٩
٥١,٥	١٣٥	٥٣,٣	٥٧	٥٠,٣	٧٨	٢٠ - ٢٩
٢٣,٦	٦٢	٢٣,٤	٢٥	٢٣,٩	٣٧	٣٠ - ٣٩
٤,٢	١١	٤,٧	٥	٣,٩	٦	٤٠ - ٤٩
٠,٨	٢	-	-	١,٣	٢	٥٠ فأكثر
٨	٢١	١٠,٢	١١	٦,٥	١٠	غير مبين
١٠٠	٢٦٢	١٠٠	١٠٧	١٠٠	١٥٥	جملة
الحالة التعليمية						
٥٣,٨	١٤١	٧٤,٨	٨٠	٣٩,٣	٦١	أبسي
٤,٢	١١	٢,٨	٣	٥,٢	٨	يقرا ويكتب
١٤,٩	٣٩	٥,٦	٦	٢١,٣	٣٣	ابتدائي واعلادي
٢١,٤	٥٦	٩,٣	١٠	٢٩,٧	٤٦	ثانوي وجامعي
٥,٧	١٥	٧,٥	٨	٤,٥	٧	غير مبين
١٠٠	٢٦٢	١٠٠	١٠٧	١٠٠	١٥٥	جملة

جدول رقم { ٢٨ }

توزيع الوافدات التي طلّقهن المواطنون حسب جنسية الزوجة وفئة السن والحالة التعليمية

١٩٩٤

جملة		أجنبية		عربية		جنسية الزوجة
عدد	%	عدد	%	عدد	%	
فئة السن						
٢	٠.٩	١	١٠٧	١	٠.٧	اقل من ١٥
٣٣	١٤.٩	٣	٣٠٧	٣٠	٢١.٤	١٥ - ١٩
١٠٧	٤٨.٢	٤٣	٥٢.٤	٦٤	٤٥.٧	٢٠ - ٢٩
٤٤	١٩.٨	١٧	٢٠.٧	٢٧	١٩.٣	٣٠ - ٣٩
٨	٣.٦	٣	٣.٧	٥	٣.٦	٤٠ - ٤٩
٢	٠.٩	-	٠	٢	١.٤	٥٠ فأكثر
٢٦	١١.٧	١٥	١٨.٣	١١	٧.٩	غير مبين
٢٢٢	١٠٠	٨٢	١٠٠	١٤٠	١٠٠	جملة
الحالة التعليمية						
١٠١	٤٥.٥	٥٠	٦١	٥١	٣٦.٤	أمي
٩	٤.١	٢	٢.٤	٧	٥	يقرا ويكتب
٤٥	٢٠.٣	٥	٦.١	٤٠	٢٨.٦	ابتدائي واعدادي
٤٢	١٨.٩	١٠	١٢.٢	٣٢	٢٢.٩	ثانوي وجامعي
٢٥	١١.٢	١٥	١٨.٣	١٠	٧.١	غير مبين
٢٢٢	١٠٠	٨٢	١٠٠	١٤٠	١٠٠	جملة

يتبين لنا من الجدولين رقم (٢٧) و(٢٨) ان نسبة الوافدات المطلقات في عامي ١٩٩٣ و١٩٩٤ وهن في عمر يتراوح بين (١٥-١٩) سنة بلغت نحو ١١٪ و١٥٪ على التوالي وقد تراوحت هذه النسبة ما بين ١٤٪ و٢١٪ بالنسبة للمطلقات العربيات مما يبين ان هناك نسبة لاباس بها من الطلاق تتم لصغيرات السن . ولعل هذا يعود الى المستوى التعليمي المتدني لهذه الفئة من النساء اضافة الى كبر سن المواطنين المطلقين .

وقد كانت اعلى نسبة من الوافدات المطلقات تقع في الفئة العمرية (٢٠-٢٩) سنة حيث بلغت في عام ١٩٩٣ نحو ٥٢٪ وفي عام ١٩٩٤ نحو ٤٨٪ من مجموع الوافدات المطلقات في العاملين المذكورين .

تليها نسبة المطلقات في الفئة العمرية (٣٠-٣٩) حيث بلغت في عام ١٩٩٣ نحو ٢٣٪ وفي عام ١٩٩٤ نحو ٢٠٪ وهي نسبة معنوية تخرج فيها النساء من الحياة الزوجية وأملها قليل في حياة زوجية أخرى مستقرة .

## ٢-٥ الحالة التعليمية للزوجة :

تراوحت نسبة الوافدات الاميات المطلقات ما بين ٤٦٪ و٥٤٪ في عامي الدراسة ، وقد زادت هذه النسبة كثيرا عند الاجنبيات منهن حيث وصلت في عام ١٩٩٣ الى نحو ٧٥٪ وفي عام ١٩٩٤ الى ٦١٪ وهذا يبين مدى الأثر التعليمي للمرأة الوافدة على حسن سير واستمرار الزواج اضافة الى النوعية المنخفضة تعليميا التي يتم اختيارها من قبل الأزواج .

اما النساء العربيات المطلقات فقد كانت نسبة الاميات منهن عالية ايضا ولكن بنسبة أقل حيث بلغت عام ١٩٩٣ نحو ٢٩٪ وفي عام ١٩٩٤ نحو ٣٦٪ من مجموع النساء المطلقات العربيات . تليها بالنسبة لعام ١٩٩٤ المطلقات اللاتي حصلن على المستوى الابتدائي والاعدادي ثم الثانوي والجامعي البالغة نسبتهم نحو ٢٣٪ وهي نسبة عالية الى حد ما حيث كانت نفس النسبة في عام ١٩٩٣ نحو ٢٠٪ .

٢-٦ عدد ضحايا الطلاق :

جدول رقم {٣٩}

عدد حالات الطلاق حسب وجود أبناء دون (١٨) سنة

(مواطنون/وافدات)

١٩٩٤-١٩٩٣

١٩٩٤		١٩٩٣		السنة	الحالة
عدد	%	عدد	%		
١٥٣	٦٨٫٩	١٧٧	٦٧٫٥		لا يوجد أبناء
٦٩	٣١٫١	٨٥	٣٢٫٥		يوجد أبناء
٢٢٢	١٠٠	٢٦٢	١٠٠		جملة

يتضح من الجدول السابق أن نسبة حالات الطلاق التي تمت بين المواطنين والوافدات بدون أبناء بلغت حوالي ٦٨٪ في عامي ١٩٩٣ - ١٩٩٤ والنسبة الباقية كانت لعدد حالات الطلاق الذي نتج عنه عدد من الأبناء ضحايا هذا الطلاق .

أما عدد الأبناء دون سن (١٨) سنة فقد بلغ في عام ١٩٩٣ نحو ١٥٨ ابن وابنه وفي عام ١٩٩٤ نحو ١٢٩ . أي بمعدل ولدين لكل أسرة تفككت وعندها اولاد ، ولا يخفى الأثر السيء على هذا العدد من الاولاد المواطنين الناتجين عن تلك الزيجات الفاشلة من أمهات اجنبيات او عربيات قد يقضون معظم حياتهم دون رعاية ودون أمومه صحيحة مستقرة .

٣- طلاق الوافدين لمواطنات :

شكلت نسبة طلاق الوافدين لمواطنات أقل نسبة بين اجمالي واقعات الطلاق المسجلة بمحاكم إمارة أبوظبي ، حيث لم تتعدى هذه النسبة ٣٪ في عام ١٩٩٣ و ٤٪ في عام ١٩٩٤ .

٣-١ الحالة العمرية للزوجة :

جدول رقم {٣٠}

خصائص المواطنين المطلقات من واتنين حسب فئة السن والحالة التعليمية

١٩٩٣

الوالد		المواطنة		بيان
%	عدد	%	عدد	
<b>فئة المسن</b>				
٣٢٢	١	٩٧	٣	اقل من ١٥
٠	-	٩٧	٣	١٩ - ١٥
٢٩١	٩	٣٨٧	١٢	٢٠ - ٢٩
٣٨٧	١٢	٢٥٧	٨	٣٠ - ٣٩
٢٥٨	٨	٦٥	٢	٤٠ - ٤٩
٠	-	٦٥	٢	٥٠ فأكثر
٣٢٢	١	٣٢٢	١	غير ميسن
١٠٠	٣١	١٠٠	٣١	جملة
<b>الحالة التعليمية</b>				
٣٢٣	١٠	٣٥٤	١١	أمي
٣٢٢	١	٦٥	٢	يقراً ويكتب
٢٩	٩	٢٩	٩	ابتدائي واعدادي
٣٢٣	١٠	٢٢٦	٧	ثانوي وجامعي
٣٢٢	١	٦٥	٢	غير ميسن
١٠٠	٣١	١٠٠	٣١	جملة

جدول رقم { ٣١ }

خصائص المواطنين المطلقات من واثنين حسب فئة السن والحالة التعليمية

١٩٩٤

الوالد		المراطة		بيان
%	عدد	%	عدد	
<b>فئة السن</b>				
٠	-	٠	-	اقل من ١٥
٠	-	١٨٢	٨	١٩ - ١٥
٤٣٢	١٩	٣٨٦	١٧	٢٩ - ٢٠
٣٤١	١٥	١٣٦	٦	٣٩ - ٣٠
٩١	٤	٦٨	٣	٤٩ - ٤٠
١١٤	٥	٦٨	٣	٥٠ فأكثر
٢٢	١	١٦	٧	غير ميسن
١٠٠	٤٤	١٠٠	٤٤	جملة
<b>الحالة التعليمية</b>				
٣٤١	١٥	٣٤١	١٥	أمي
٢٣	١	٠	-	يقراً ويكتب
٣٦٤	١٦	٣٦٤	١٦	ابتدائي واعدادي
٢٢٧	١٠	٢٥	١١	ثانوي وجامعي
٤٥	٢	٤٥	٢	غير ميسن
١٠٠	٤٤	١٠٠	٤٤	جملة



واقعات الطلاق وافدون / مواطنات حسب فئة السن للمطلق والمطلقة

١٩٩٣

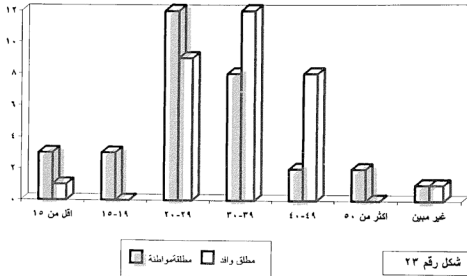

شكل رقم ٢٣

واقعات الطلاق وافدون / مواطنات حسب فئة السن للمطلق والمطلقة

١٩٩٤

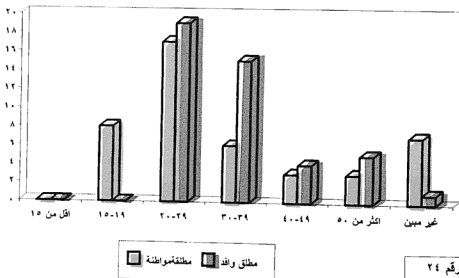

شكل رقم ٢٤



واقعات الطلاق وانحدون / مواطنات حسب فئة السن للمطلق والمطلقة

١٩٩٣

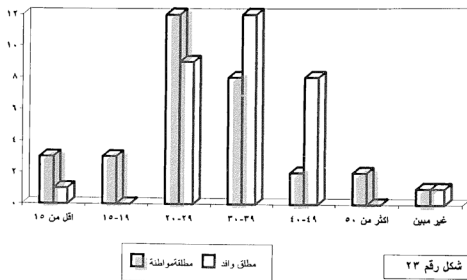

شكل رقم ٢٣

واقعات الطلاق وانحدون / مواطنات حسب فئة السن للمطلق والمطلقة

١٩٩٤

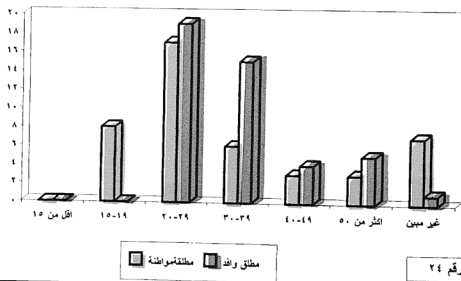

شكل رقم ٢٤



نلاحظ من الجدولين رقم (٣٠) و (٣١) ان أعلى نسبة للمواطنات المطلقات من وافدين كانت عند الفئة العمرية (٢٠-٢٩) سنة حيث بلغت في كلا العامين نحو ٣٩٪ من مجموع المواطنات المطلقات من وافدين .

تليها نوات الفئة العمرية (٣٠-٣٩) سنة بواقع ٢٦٪ في عام ١٩٩٣ و ١٤٪ في عام ١٩٩٤ .

وقد تميزت بيانات عام ١٩٩٤ بارتفاع نسبة المواطنات المطلقات صغيرات السن (١٥-١٩) سنة حيث بلغت نحو ١٨٪ في حين كانت تشكل في العام السابق (١٩٩٣) نحو ١٠٪ .

### ٣-٢ الحالة التعليمية للزوجة :

شكلت المواطنات نوات المستوى التعليمي المنخفض النسبة الأكبر من المطلقات من وافدين حيث بلغت نسبة الاميات منهن نحو ٣٥٪ ومستوى التعليم الابتدائي والاعدادي نحو ٢٩٪ في عام ١٩٩٣ و ٣٦٪ في عام ١٩٩٤ ، أما نوات المستوى الثانوي والجامعي فقد تراوحت نسبتهم ما بين (٦٢٪ - ٢٥٪) في العامين المذكورين مما يشير الى أن مستوى التعليم له الأثر المباشر في قرارات الطلاق وفي قرار الزواج أصلا من أصحاب ظروف وبيئات غير متجانسة .

### ٣-٣ الحالة العمرية للزوج :

يتضح من بيانات الجدولين (٣٠) و (٣١) ان ٢٩٪ من الوافدين المطلقين لمواطنات كانت اعمارهم تتراوح ما بين (٢٠-٢٩) سنة في عام ١٩٩٣ وارتفعت هذه النسبة الى نحو ٤٣٪ في العام التالي .

اما نوي الاعمار (٣٠-٣٩) سنة فقد شكلت نسبتهم في عام ١٩٩٣ نحو ٣٩٪ مقابل ٣٤٪ في عام ١٩٩٤ .

وجاء في المرتبة الثالثة الوافدين الذين كانت اعمارهم أكبر من ٤٠ سنة حيث بلغت في عام ١٩٩٣ نحو ٢٩٪ وفي عام ١٩٩٤ نحو ٢٠٪ . مما يبين أن عامل صغر السن له أثر مهم في عامل الطلاق بشكل عام .

٣-٤ الحالة التعليمية للزوج :

شكل الوافدون المطلقون لمواطنات من اصحاب المستويات التعليمية المنخفضة نسبة عالية من مجموع هذه الزمرة الاجتماعية حيث بلغت نسبة الاميين منهم في عام ١٩٩٣ نحو ٣٢٪ و ٣٤٪ في عام ١٩٩٤ كما بلغت نسبة اصحاب المستوى الابتدائي والاعدادي منهم نحو ٢٩٪ و ٣٦٪ على الترتيب ، اما نسبة الجامعيين من هؤلاء الوافدين المطلقين لمواطنات فقد كانت في عام ١٩٩٣ نحو ٣٢٪ انخفضت في عام ١٩٩٤ الى ٢٣٪ وهي نسبة عالية عموما بين المتعلمين تشير الى وجود اسباب أخرى أدت الى هذا الطلاق .

٢-٥ عدد الزوجات بالعصمة عند وقوع الطلاق :

جدول رقم {٣٣}

توزيع عدد الزوجات بالعصمة عند وقوع الطلاق  
(مواطنات/ وافدون)  
١٩٩٤-١٩٩٣

١٩٩٤		١٩٩٣		السنة	عدد الزوجات بالعصمة
٪	عدد	٪	عدد		
٦٨,٢	٣٠	٦٧,٧	٢١		لا يوجد
٢٥	١١	٣٢,٣	١٠		زوجه واحدة
٤,٥	٢	٠	-		زوجتين
٢,٣	١	٠	-		ثلاث زوجات
٠	-	٠	-		غير ميسن
١٠٠	٤٤	١٠٠	٣١		جملة

نلاحظ من الجدول السابق أن أكبر نسبة لطلاق الوافدين لمواطنات تركزت عند الذين يتقون بدون زوجة بعد الطلاق حيث بلغت في عامي للدراسة ١٩٩٣، ١٩٩٤ نحو ٦٨٪ تليها نسبة الذين تبقى لديهم زوجة واحدة بنسبة ٣٢٪ في عام ١٩٩٣ و ٢٥٪ في عام ١٩٩٤ ، ولعل اختلاف العادات والتقاليد هو السبب الأكثر ترجيحاً لمثل هذه الحالات من الطلاق إضافة إلى اختلاف العوامل البيئية الاجتماعية والاقتصادية ضد صالح الزوجات المواطنات .

٣-٦ عدد ضحايا الطلاق :

### جدول رقم {٣٣}

توزيع المطلقات والأبناء دون (١٨) سنة

(مواطنات / وافدون)

١٩٩٤-١٩٩٣

١٩٩٤		١٩٩٣		السنة	المطلقات
عدد	%	عدد	%		
٢٨	٦٣٫٦	١٧	٥٤٫٨		مطلقات بدون ابناء
١٦	٣٦٫٤	١٤	٤٥٫٢		مطلقات مع وجود ابناء
٤٤	١٠٠	٣١	١٠٠		جملة

يتضح من الجدول السابق أن مايزيد عن ٤٥٪ من المواطنات المطلقات من وافدين كن من اللاتي عندهن لولاد دون سن ١٨ سنة في عام ١٩٩٣ . لنخضع هذا العدد قليلاً عام ١٩٩٤ ليشكل نحو ٣٦٪ وتعتبر هذه النسب عالية في كلا العامين نظراً لما تخلفه من عوامل وأثار سيئة على ضحايا الطلاق الذين يعتبرون ثمرة لتلك الزيجات الفاشلة التي كان من الأفضل تجنبها أصلاً .





## الفصل الثالث النتائج والتوصيات



## الفصل الثالث النتائج والتوصيات

أولاً : النتائج العامة :

### ١- عقود الزواج :-

تبين الانخفاض النسبي لزواج المواطنين من وافدات مقارنة بعام ١٩٩٢ حيث تبين أنها وصلت الى ١٣٪ عام ١٩٩٣ و ١٤٪ عام ١٩٩٤ في حين كانت تشكل هذه النسبة حوالي ١٧٪ في عام المقارنة ولعل هذا يرجع الى التشجيع الذي تقوم به الحكومة للزواج من مواطنات بالرغم ان العدد المطلق لتلك الزيجات قد زاد بحوالي ١٤٪ عن العام المذكور .

ارتفعت بالتالي نسبة عقود زواج المواطنين والمواطنات من ٤١٪ عام ١٩٩٢ الى ٥٥٪ عام ١٩٩٣ وشكلت عام ١٩٩٤ نحو ٥١٪ من مجموع عقود الزواج المسجلة في محاكم الامارة .

لوحظ ان حوالي ٤٧٪ من المواطنات اللاتي تزوجن من مواطنين كن من نوات الأعمار التي تقل عن ٢٠ سنة اي في سن التعليم الثانوي وقبل الجامعي وما يسبب ذلك من تسرب في سن مبكرة وضعف في الحالة التعليمية .

تراوحت نسبة المواطنين والمواطنات المتزوجات خلال عامي الدراسة وهم من اصحاب المستويات التعليمية الاقل من الاعلادي ما بين ٥١٪ - ٥٥٪ مما يعبر عن انخفاض المستوى التعليمي عند المواطنين المتزوجين عموما في هذين العامين .

اتضح خلال عامي الدراسة ان فرصة زواج المواطنات المطلقات كانت ضعيفة حيث لم تتجاوز نسبة زواجهن من مواطنين ٦٪ من مجموع حالات زواج المواطنين من مواطنات .

تراوحت نسبة المواطنين الاميين اللذين تزوجوا من وافدات اجنبيات ما بين ٣٢٪ و ٣٨٪ في عامي الدراسة .

- شكلت نسبة الوافدت العربيات صغيرات السن (١٥-١٩) سنة عام ١٩٩٣ المتزوجات من مواطنين نحو ٣١٪ من مجموع الزوجات العربيات مقابل ١٧٪ من الاجنبيات لنفس الفئة العمرية .
- بلغت نسبة الاجنبيات الأميات المتزوجات من مواطنين نحو ٣٦٪ في عام ١٩٩٤ .
- ان ٢٦٪ من الزوجات الاجنبيات اللاتي تزوجن مواطنين عام ١٩٩٣ كن من المطلقات وهي نسبة عالية مقارنة بالمواطنات .
- هناك زيادة مضطردة لعدد حالات زواج المواطنات من وافدين حيث وصلت نسبة الزيادة في عامي (١٩٩٣ و ١٩٩٤ ) الى ٣١٪ و ٦٦٪ على التوالي مقارنة بعام ١٩٩٢ .
- ان ٣٩٪ من المواطنات اللاتي تزوجن من رجال عرب خلال عام ١٩٩٣ كانت اعمارهن أقل من (١٩)سنة وقد ارتفعت تلك النسبة الى ٤٣٪ عام ١٩٩٤ .
- ان ٥٠٪ من المواطنات اللاتي تزوجن وافدين عرب عام ١٩٩٤ كن من نوات مستوى التعليم الابتدائي والاعدادي .
- تبين ان نسبة المواطنات البكر اللاتي تزوجن من وافدين تراوحت ما بين ٨٥٪ و ٨٧٪ من مجمل المواطنات المتزوجات من وافدين .

## ٢- واقعات الطلاق :-

- ازدادت نسبة واقعات الطلاق المسجلة في محاكم امارة ابوظبي في عامي ١٩٩٣ - ١٩٩٤ بنحو ٤٪ و ١١٪ على التوالي مقارنة بعام ١٩٩٢ .
- ان نسبة طلاق المواطنين من مواطنات زادت من ٣٤٪ في عام ١٩٩٢ الى ٣٦٪ عام ١٩٩٣ ثم الى ٤٠٪ في عام ١٩٩٤ من مجموع حالات طلاق السنوات المدروسة .
- ان ٥٣٪ من واقعات طلاق المواطنين كانت بين مواطنين ومواطنات وذلك في عام ١٩٩٣ . ارتفعت هذه النسبة في عام ١٩٩٤ الى ٥٩٪ .
- انخفضت نسبة طلاق المواطنين لوافدات من ٤٢٪ عام ١٩٩٣ الى ٣٤٪ عام ١٩٩٤ وشكلت نسبة طلاق الوافدين لمواطنات النسبة الأقل وتراوحت بين (٥٪ - ٧٪) بين حالات طلاق المواطنين بشكل عام .

ان ٦٢٪ من المواطنين المطلقين لمواطنات كانت اعمارهم تقع في الفئة العمرية (٢٠-٣٩) سنة .

تراوحت نسبة المواطنين صغيرات السن (١٩-١٥) سنة المطلقات من مواطنين ما بين ١٦٪ و ٢٠٪ من مجموع المواطنين المطلقات من مواطنين في عامي ١٩٩٣ و ١٩٩٤ على التوالي .

تراوحت نسبة المواطنين الأميين المطلقين لمواطنات ما بين ٢٨٪ و ٣٣٪ و بلغت نسبة اصحاب المستوى الابتدائي والاعدادي منهم في عام ١٩٩٤ نحو ٣٧٪ .

لوحظ ايضا ارتفاع نسبة الأمية عند المواطنين المطلقات من مواطنين حيث بلغت عام ١٩٩٣ حوالي ٣٩٪ .

تزايدت نسبة المواطنين نوات المستوى الثانوي والجامعي المطلقات من مواطنين من نحو ١٧٪ عام ١٩٩٢ الى ٢٢٪ و ٢٣٪ عامي ١٩٩٣ و ١٩٩٤ على التوالي .

ان ٥١٪ من حالات طلاق المواطنين لمواطنات في عام ١٩٩٣ نتج عنها ابناء دون سن ١٨ سنة بمعدل وسطي قدره ثلاث ابناء لكل أسرة مكفكة .

ان كبر نسبة من المواطنين المطلقين لزوجاتهم الوافدات كانت في عام ١٩٩٣ لكبار السن (٠ سنة فأكثر) بواقع ٣٦٪ منهم وخاصة طلاقهم لاجنبيات بنسبة ٥٣٪ .

بلغت نسبة الأمية عند المواطنين المطلقين لزوجاتهم الوافدات نحو ٤٧٪ والذين طلقوا الاجنبيات بالذات نحو ٦٥٪ وبلغت نسبة اصحاب المستوى الابتدائي والاعدادي نحو ٢٧٪ .

شكلت الوافدات المطلقات نوات الفئة العمرية (٢٠-٢٩) سنة في عام ١٩٩٣ نحو ٥٢٪ من جملة المطلقات وفي عام ١٩٩٤ نحو ٤٨٪ .

تراوحت نسبة الأميات من الوافدات المطلقات ما بين ٤٦٪ و ٥٤٪ في عامي الدراسة .

بلغ عدد ضحايا طلاق المواطنين لوفدات نحو (٢٨٧) ابن وابنة دون سن ١٨ سنة بمعدل واثنين لكل أسرة مكفكة .

ان أعلى نسبة للمواطنات المطلقات من واثنين كن من نوات الفئة العمرية (٢٠-٢٩) سنة حيث بلغت نحو ٣٩٪ .

لوحظ ان الأميات شكلن النسبة الأكبر بين المواطنين المطلقات من واثنين بنسبة ٣٥٪ تليها نوات مستوى التعليم الابتدائي والاعدادي بنسبة ٢٩٪ .

- تراوحت نسبة الأميين من الوافدين المطلقين لمواطنات فسي عامي  
للدراسة ما بين ٣٢٪ و ٣٤٪ .
- ان ٤٥٪ من المواطنات المطلقات من وافدين في عام ١٩٩٣ كن من  
اللاتي عندهن اولاد دون سن ١٨ سنة انخفضت هذه النسبة الى ٣٦٪  
في عام ١٩٩٤ .

### ثانيا : التوصيات والمقترحات :-

- ١- ضرورة ان تمضي الدولة قدما لوضع برامج مكثفة لتشجع المواطنين  
على الزواج من مواطنات ووضع التسهيلات الترغيبية المتعددة لهم  
سواء كان من ناحية تطوير فكرة صندوق الزواج او التسهيلات السكنية  
المناسبة .
- ٢- قيام الدولة بتكثيف برامج التوعية المناسبة مع الاسراع ببرامج محو  
الامية وبت برامج تثقيفية ضمن فقرات هذه البرامج للتعليمية  
ليبان مضار الطلاق والزواج من اجنبيات .
- ٣- التركيز في وسائل الاعلام المختلفة على النتائج الخطيرة لظاهرة الطلاق  
وضحاياها والاثر السيئ لهذه الظاهرة على حاضر ومستقبل الأسرة  
المواطنة والمجتمع بشكل عام .
- ٤- ادخال التعديلات المناسبة على فكرة وقانون صندوق الزواج لضمان  
عدم استغلال هذا القانون في الزواج من اجل المنحة و الطلاق  
السريع غير المبرر بعد الحصول عليها وخاصة فيما يتعلق بتعديلاته  
الاخيرة الصادرة في عام (١٩٩٥) بشأن الزواج من مواطنات مطلقات  
وكرامل مع وضع شروط وحوافز خاصة بزواج الرجل المواطن من  
مواطنة متعلمة .
- ٥- العمل على اصدار التشريعات المناسبة التي تحد من زواج المواطنين  
عموما وكبار السن (٥٠ سنة فأكثر) خصوصا من اجنبيات .
- ٦- اعداد الدراسات التحليلية المتخصصة حول ظاهرة طلاق المواطنين  
لمواطنات مع دراسة اهم الاسباب والعوامل والنتائج المجتمعية لهذا  
الطلاق ونشرها بكل وسائل الاعلام المرئية والسمعية والمقروءة .
- ٧- اعادة دراسة القواعد والضوابط الدقيقة الموضوعية على المساعدات  
الاقتصادية والاجتماعية التي تقدمها الدولة والجمعيات الخيرية  
للمطلقات كي تؤدي الى الحد من هذه الظاهرة ، وعدم استغلال بعض  
الأزواج المواطنين الفرصة للحصول على مثل هذه المساعدات من  
خلال عملية لطلاق .

الفصل الرابع  
الملحق الإحصائي





١- عقود الزواج وواقعات الطلاق

عام ١٩٩٢



أ- حقوق الزواج عام ١٩٩٢



**عموم الزواج حسب فئة السن والحالة التعليمية للزوج (١٩٩٣)**  
**موظفون**

( ١٠١ ) جدول

فئة	عدد	نسبة	متوسط سن الزواج	متوسط سن التعليم	متوسط سن الزواج والتعليم	متوسط سن الزواج والتعليم	متوسط سن الزواج والتعليم	متوسط سن الزواج والتعليم	متوسط سن الزواج والتعليم	متوسط سن الزواج والتعليم	متوسط سن الزواج والتعليم
٢	١	٠	٠	١	١	١	١	١	١	١	١
٣	٢	١	٣٧	١٤٩	١٨٦	١٨٦	١٨٦	١٨٦	١٨٦	١٨٦	١٨٦
٤	٧٥	٣٠	٣١٢	٣١٢	٣١٢	٣١٢	٣١٢	٣١٢	٣١٢	٣١٢	٣١٢
٥	٣٧	١٤	١٠١	١٥٨	١٦٩	١٦٩	١٦٩	١٦٩	١٦٩	١٦٩	١٦٩
٦	١١	٤	٣٥	٤٣	٤٣	٤٣	٤٣	٤٣	٤٣	٤٣	٤٣
٧	٥	٢	٩	٣٠	٣٠	٣٠	٣٠	٣٠	٣٠	٣٠	٣٠
٨	٤	١	٤	١٥	١٥	١٥	١٥	١٥	١٥	١٥	١٥
٩	٧	٣	٦	٣	٣	٣	٣	٣	٣	٣	٣
١٠	١٠	٤	٣	٤	٤	٤	٤	٤	٤	٤	٤
١١	٣	١	٠	٠	٠	٠	٠	٠	٠	٠	٠
١٢	١٦٦	٦٦	٣٨٧	٧٣٦	٧٣٦	٧٣٦	٧٣٦	٧٣٦	٧٣٦	٧٣٦	٧٣٦

عدد الزوجات في المحمة والحالة التمليلية للزوج (١٩٩٣)  
مواطنون

جدول (٢٠١)

مجملة	غير ميهن	مشمى لما فورة	مشمى لما الصممة	شادو والفل من الصممة	ابتدائى وامدائى	بقر او بكتب	امى	لا يوجد	عدد الزوجات بالمصمة/الحالة التمليلية للزوج امى
١٢٥١	٤١	١٢٢	٢٥٥	٦٨٥	٧٧	٧٠	١	١	
١١٩	٩	١٤	٢٤	٤٥	٢٠	٥٧	٢	٢	
١٠	٠	٠	٢	٠	٢	٦	٢	٢	
٢	٠	١	٠	٠	٠	٢	٢	٢	
١٤٢	١١٢	٤	٦	٦	٨	٦	٦	٦	
١٦٦	١٢٢	١٤٢	٢٨٧	٧٢٦	١٠٧	١٤١	١٠٧	١٤١	

عقود الزواج حسب عدد الزوجات في عمدة الزواج وفئة سن الزوجة (١٩٩٣)  
مواطنون

جدول (٣٠١)

مجملة	عدد الزوجات بمسدة الزوجة/سن الزوجة										مجملة
	٤٩ - ٤٥	٤٤ - ٤٠	٣٩ - ٣٥	٣٤ - ٣٠	٣١ - ٢٥	٢٤ - ٢٠	١٩ - ١٥	١٤ من ١٥	١٤	لا يوجد	
١٢٥١	١٨	٤	٢	٥	١٤	٣٩	١١٩	٤١٦	١٢٠	٦٤	
١٦٩	١	١	٠	٤	١٢	٣٢	٤٤	٥٠	٣١	٢	١
١٠٠	٠	٠	٠	٠	١	١	٢	٢	٢	٠	٢
٢	٠	٠	٠	١	٠	٠	١	١	٠	٠	٢
١٤٢	٨	٠	٠	١	٢	٧	١٥	٥٠	٥٤	٦	فيس مهيون
١٦٦٦	٢٧	٥	٢	١١	٢٠	٦٠	١٨٢	٥٧٠	٧١٧	٧٢	مجملة

عقود الزواج حسب فئة سن الزوج والزوجة (1993)  
- مواطنون / مواطنات

جدول ( ٤-١ )

الزوج / الزوجة	الزوجة / الزوج									
	أقل من ١٥	١٥ - ١٩	٢٠ - ٢٤	٢٥ - ٢٩	٣٠ - ٣٤	٣٥ - ٣٩	٤٠ - ٤٤	٤٥ - ٤٩	٥٠ - ٥٤	أكثر من ٥٤
الزوجة / الزوج	٢	٢	٠	٠	٠	٠	٠	٠	٠	٠
١٩ - ١٥	١٩	١٩	٣٥	٤	٠	٠	٠	٠	٠	٠
٢٤ - ٢٠	٢٢	٢٢٢	٢٢٤	٢٨	٥	٠	٠	٠	٠	٠
٢٩ - ٢٥	١٢	١٢٢	١٤٢	٤٨	٥	٠	٠	٠	٠	٠
٣٤ - ٢٠	٢	١٧	٢١	١٧	٩	١	٠	٠	٠	٠
٣٩ - ٢٥	٠	٧	٥	٨	٤	١	٠	٠	٠	٠
٤٤ - ٤٠	٠	٦	٨	٨	١	١	٠	٠	٠	٠
٤٩ - ٤٥	١	٥	٢	٤	٢	٠	٠	٠	٠	٠
أكثر من ٤٩	١	٤	٧	٤	٢	٠	٠	٠	٠	٠
ليس معين	٠	٠	١	١	٠	٠	٠	٠	٠	٠
إجمالي	٦٠	٦٢٢	٤٦٧	١٢٢	٢٩	٩	١	٠	٠	٠
الزوجة / الزوج	٢	٢	٠	٠	٠	٠	٠	٠	٠	٠
١٩ - ١٥	١٩٩	٢	٣٥	٤	٠	٠	٠	٠	٠	٠
٢٤ - ٢٠	٦٢٤	١٢	٢٢٤	٢٨	٥	٠	٠	٠	٠	٠
٢٩ - ٢٥	٢٢٧	٦	١٤٢	٤٨	٥	٠	٠	٠	٠	٠
٣٤ - ٢٠	٧٨	٠	٢١	١٧	٩	١	٠	٠	٠	٠
٣٩ - ٢٥	٢٦	٠	٨	٨	٤	١	٠	٠	٠	٠
٤٤ - ٤٠	٢٥	٠	٨	٨	١	١	٠	٠	٠	٠
٤٩ - ٤٥	١٩	٠	٢	٤	٢	٠	٠	٠	٠	٠
أكثر من ٤٩	٢٤	٠	٧	٤	٢	٠	٠	٠	٠	٠
ليس معين	٥	٢	١	١	٠	٠	٠	٠	٠	٠
إجمالي	١٢٤٩	٢٢	٤٦٧	١٢٢	٢٩	٩	١	٠	٠	٠



عقود الزواج حسب فئة سن الزوج والزوجة (١٩٩٣)  
ب- مواطنون / عربيات

بيـنـج جدول (٤-١)

الزوج / الزوجة	أقل من ١٥	١٥ - ١٩	٢٠ - ٢٤	٢٥ - ٢٩	٣٠ - ٣٤	٣٥ - ٣٩	٤٠ - ٤٤	٤٥ - ٤٩	أكثر من ٤٩	إجمالي
أقل من ١٥	١	٠	٠	٠	٠	٠	٠	٠	٠	١
١٩ - ١٥	٦	١٣	٦	٠	٠	٠	٠	٠	١	٢٦
٢٤ - ٢٠	١	١٩	٢٦	١	٠	٠	٠	٠	٠	٤٨
٢٩ - ٢٥	٠	٦	٢٣	٨	١	٠	٠	٠	٠	٣٩
٣٤ - ٣٠	٠	١٠	٥	٩	٢	٠	٠	٠	٠	٢٦
٣٩ - ٣٥	٠	٤	٥	٤	٢	٢	٠	٠	٠	١٨
٤٤ - ٤٠	٠	٢	٢	٥	٣	١	٠	٠	٠	١٣
٤٩ - ٤٥	١	١	١	١	٢	١	١	٠	٠	٩
أكثر من ٤٩	١	١٠	٢	٤	٢	٢	٤	١	١	٢٨
غير مبين	٠	٠	١	٠	٠	٠	٠	٠	٠	١
إجمالي	١٠	٦٥	٧١	٢٢	١٠	١١	٦	٠	١	٢٠٩

عموم الزواج حسب سنة سن الزواج والزوجة (١٩٩٣)  
ج - مواطنون / اجنبيات

يتبع جدول (٤-١)

الرقع / الزوجة	الزواج من ١٥										الزواج من ١٥	
	١٩ - ٢٠	٢١ - ٢٢	٢٣ - ٢٤	٢٥ - ٢٦	٢٧ - ٢٨	٢٩ - ٣٠	٣١ - ٣٢	٣٣ - ٣٤	٣٥ - ٣٦	٣٧ - ٣٨		
١	.	.	.	.	.	.	.	.	.	.	.	.
٦	.	.	.	.	.	.	.	.	.	.	.	.
٧٣	١	.	.	.	.	٢	٤	٥	٩	١	.	.
١٥	.	.	.	.	.	١	٣	٣	٥	.	.	.
١٥	.	.	.	٣	.	٤	٤	٤	١	.	.	.
٨	.	.	.	٢	.	١	٣	٢	.	.	.	.
٤	.	.	.	١	.	١	.	١	.	.	.	.
١٠	.	.	.	.	.	١	٣	٦	.	.	.	.
٣٨	.	.	١	٥	٣	٩	١١	١٠	.	.	.	.
.	.	.	.	.	.	.	.	.	.	.	.	.
١٨٨	١	.	١	٣	١٠	٢١	٢٨	٣٢	٢٠	٢	.	.

مقوم الزواج حسب فئة سن الزوج والزوجة (١٩٩٣)  
 - مواطنون/جملة الوافدين

يتبع جدول (٤-١)

الزوج / الزوجة	الزوجة / الزوج									
	أقل من ١٥	١٥ - ١٩	٢٠ - ٢٤	٢٥ - ٢٩	٣٠ - ٣٤	٣٥ - ٣٩	٤٠ - ٤٤	٤٥ - ٤٩	أكثر من ٤٩	جملة
أقل من ١٥	١	٠	٠	٠	٠	٠	٠	٠	٠	١
١٥ - ١٩	٧	١٧	٧	٠	٠	٠	٠	٠	٠	٣١
٢٠ - ٢٤	٢	٢٨	٣١	٥	٢	١	٠	٠	٠	٧٠
٢٥ - ٢٩	٠	١١	٣٦	١١	٤	١	٠	٠	٠	٥٤
٣٠ - ٣٤	٠	١١	٩	١٣	٦	٢	٠	٠	٠	٤١
٣٥ - ٣٩	٠	٤	٧	٧	٣	٤	٠	٠	٠	٣٦
٤٠ - ٤٤	٠	٣	٣	٥	١	٤	١	٠	٠	١٧
٤٥ - ٤٩	١	١	٧	٤	٢	١	١	٠	٠	١٩
أكثر من ٤٩	١	١٠	١٢	١٥	١٣	٨	٦	١	١	٦٦
غير مسجلين	٠	٠	١	٠	٠	٠	٠	٠	٠	١
جملة	١٢	٨٥	١٠٣	٦٠	٢١	٢١	٩	١	١	٣٢٧



**عقود الزواج حسب فئة سن الزوج والحالة التعليمية للزوجة (١٩٩٣)**  
 بـ - مولطنون / عربيات

يتبع جدول (٥٠١)

جدة	غير ميهن	جسب لما فوق	جسب ما تحت	شدهو والقر من الجسبنة	ابتدائي واعدائي	تقرا وتكتب	امية	سن الزوج/الحالة التعليمية للزوجة	القر من ما
١	٠	٠	٠	٠	١	٠	٠	١٩ - ٢٠	١٩ - ٢٠
٢٦	٢	٠	١	١	١٧	٤	١	٢١ - ٢٢	٢١ - ٢٢
٤٨	٩	١	١٥	١٥	١٦	٢	٥	٢٣ - ٢٤	٢٣ - ٢٤
٣٩	٢	٢	١٤	١٤	١٥	١	٢	٢٥ - ٢٦	٢٥ - ٢٦
٣٦	٠	٢	٧	٧	١٤	٠	٢	٢٧ - ٢٨	٢٧ - ٢٨
١٨	٢	٢	٧	٧	٧	٠	٠	٢٩ - ٣٠	٢٩ - ٣٠
١٣	٢	٢	٢	٢	٢	٠	٤	٣١ - ٣٢	٣١ - ٣٢
٩	٢	٠	٢	٢	١	٢	٠	٣٣ - ٣٤	٣٣ - ٣٤
٢٨	٢	١	٥	٥	٧	٢	٩	٣٥ - ٣٦	٣٥ - ٣٦
١	٠	٠	٠	٠	١	٠	٠	٣٧ - ٣٨	٣٧ - ٣٨
٢٠٩	٢٤	١٢	٥٤	٨١	١٧	١٢	٢٤	٣٩ - ٤٠	٣٩ - ٤٠
								٤١ - ٤٢	٤١ - ٤٢
								٤٣ - ٤٤	٤٣ - ٤٤
								٤٥ - ٤٦	٤٥ - ٤٦
								٤٧ - ٤٨	٤٧ - ٤٨
								٤٩ - ٥٠	٤٩ - ٥٠
								٥١ - ٥٢	٥١ - ٥٢
								٥٣ - ٥٤	٥٣ - ٥٤
								٥٥ - ٥٦	٥٥ - ٥٦
								٥٧ - ٥٨	٥٧ - ٥٨
								٥٩ - ٦٠	٥٩ - ٦٠
								٦١ - ٦٢	٦١ - ٦٢
								٦٣ - ٦٤	٦٣ - ٦٤
								٦٥ - ٦٦	٦٥ - ٦٦
								٦٧ - ٦٨	٦٧ - ٦٨
								٦٩ - ٧٠	٦٩ - ٧٠
								٧١ - ٧٢	٧١ - ٧٢
								٧٣ - ٧٤	٧٣ - ٧٤
								٧٥ - ٧٦	٧٥ - ٧٦
								٧٧ - ٧٨	٧٧ - ٧٨
								٧٩ - ٨٠	٧٩ - ٨٠
								٨١ - ٨٢	٨١ - ٨٢
								٨٣ - ٨٤	٨٣ - ٨٤
								٨٥ - ٨٦	٨٥ - ٨٦
								٨٧ - ٨٨	٨٧ - ٨٨
								٨٩ - ٩٠	٨٩ - ٩٠
								٩١ - ٩٢	٩١ - ٩٢
								٩٣ - ٩٤	٩٣ - ٩٤
								٩٥ - ٩٦	٩٥ - ٩٦
								٩٧ - ٩٨	٩٧ - ٩٨
								٩٩ - ١٠٠	٩٩ - ١٠٠
								١٠١ - ١٠٢	١٠١ - ١٠٢
								١٠٣ - ١٠٤	١٠٣ - ١٠٤
								١٠٥ - ١٠٦	١٠٥ - ١٠٦
								١٠٧ - ١٠٨	١٠٧ - ١٠٨
								١٠٩ - ١١٠	١٠٩ - ١١٠
								١١١ - ١١٢	١١١ - ١١٢
								١١٣ - ١١٤	١١٣ - ١١٤
								١١٥ - ١١٦	١١٥ - ١١٦
								١١٧ - ١١٨	١١٧ - ١١٨
								١١٩ - ١٢٠	١١٩ - ١٢٠
								١٢١ - ١٢٢	١٢١ - ١٢٢
								١٢٣ - ١٢٤	١٢٣ - ١٢٤
								١٢٥ - ١٢٦	١٢٥ - ١٢٦
								١٢٧ - ١٢٨	١٢٧ - ١٢٨
								١٢٩ - ١٣٠	١٢٩ - ١٣٠
								١٣١ - ١٣٢	١٣١ - ١٣٢
								١٣٣ - ١٣٤	١٣٣ - ١٣٤
								١٣٥ - ١٣٦	١٣٥ - ١٣٦
								١٣٧ - ١٣٨	١٣٧ - ١٣٨
								١٣٩ - ١٤٠	١٣٩ - ١٤٠
								١٤١ - ١٤٢	١٤١ - ١٤٢
								١٤٣ - ١٤٤	١٤٣ - ١٤٤
								١٤٥ - ١٤٦	١٤٥ - ١٤٦
								١٤٧ - ١٤٨	١٤٧ - ١٤٨
								١٤٩ - ١٥٠	١٤٩ - ١٥٠
								١٥١ - ١٥٢	١٥١ - ١٥٢
								١٥٣ - ١٥٤	١٥٣ - ١٥٤
								١٥٥ - ١٥٦	١٥٥ - ١٥٦
								١٥٧ - ١٥٨	١٥٧ - ١٥٨
								١٥٩ - ١٦٠	١٥٩ - ١٦٠
								١٦١ - ١٦٢	١٦١ - ١٦٢
								١٦٣ - ١٦٤	١٦٣ - ١٦٤
								١٦٥ - ١٦٦	١٦٥ - ١٦٦
								١٦٧ - ١٦٨	١٦٧ - ١٦٨
								١٦٩ - ١٧٠	١٦٩ - ١٧٠
								١٧١ - ١٧٢	١٧١ - ١٧٢
								١٧٣ - ١٧٤	١٧٣ - ١٧٤
								١٧٥ - ١٧٦	١٧٥ - ١٧٦
								١٧٧ - ١٧٨	١٧٧ - ١٧٨
								١٧٩ - ١٨٠	١٧٩ - ١٨٠
								١٨١ - ١٨٢	١٨١ - ١٨٢
								١٨٣ - ١٨٤	١٨٣ - ١٨٤
								١٨٥ - ١٨٦	١٨٥ - ١٨٦
								١٨٧ - ١٨٨	١٨٧ - ١٨٨
								١٨٩ - ١٩٠	١٨٩ - ١٩٠
								١٩١ - ١٩٢	١٩١ - ١٩٢
								١٩٣ - ١٩٤	١٩٣ - ١٩٤
								١٩٥ - ١٩٦	١٩٥ - ١٩٦
								١٩٧ - ١٩٨	١٩٧ - ١٩٨
								١٩٩ - ٢٠٠	١٩٩ - ٢٠٠
								٢٠١ - ٢٠٢	٢٠١ - ٢٠٢
								٢٠٣ - ٢٠٤	٢٠٣ - ٢٠٤
								٢٠٥ - ٢٠٦	٢٠٥ - ٢٠٦
								٢٠٧ - ٢٠٨	٢٠٧ - ٢٠٨
								٢٠٩ - ٢١٠	٢٠٩ - ٢١٠
								٢١١ - ٢١٢	٢١١ - ٢١٢
								٢١٣ - ٢١٤	٢١٣ - ٢١٤
								٢١٥ - ٢١٦	٢١٥ - ٢١٦
								٢١٧ - ٢١٨	٢١٧ - ٢١٨
								٢١٩ - ٢٢٠	٢١٩ - ٢٢٠
								٢٢١ - ٢٢٢	٢٢١ - ٢٢٢
								٢٢٣ - ٢٢٤	٢٢٣ - ٢٢٤
								٢٢٥ - ٢٢٦	٢٢٥ - ٢٢٦
								٢٢٧ - ٢٢٨	٢٢٧ - ٢٢٨
								٢٢٩ - ٢٣٠	٢٢٩ - ٢٣٠
								٢٣١ - ٢٣٢	٢٣١ - ٢٣٢
								٢٣٣ - ٢٣٤	٢٣٣ - ٢٣٤
								٢٣٥ - ٢٣٦	٢٣٥ - ٢٣٦
								٢٣٧ - ٢٣٨	٢٣٧ - ٢٣٨
								٢٣٩ - ٢٤٠	٢٣٩ - ٢٤٠
								٢٤١ - ٢٤٢	٢٤١ - ٢٤٢
								٢٤٣ - ٢٤٤	٢٤٣ - ٢٤٤
								٢٤٥ - ٢٤٦	٢٤٥ - ٢٤٦
								٢٤٧ - ٢٤٨	٢٤٧ - ٢٤٨
								٢٤٩ - ٢٥٠	٢٤٩ - ٢٥٠
								٢٥١ - ٢٥٢	٢٥١ - ٢٥٢
								٢٥٣ - ٢٥٤	٢٥٣ - ٢٥٤
								٢٥٥ - ٢٥٦	٢٥٥ - ٢٥٦
								٢٥٧ - ٢٥٨	٢٥٧ - ٢٥٨
								٢٥٩ - ٢٦٠	٢٥٩ - ٢٦٠
								٢٦١ - ٢٦٢	٢٦١ - ٢٦٢
								٢٦٣ - ٢٦٤	٢٦٣ - ٢٦٤
								٢٦٥ - ٢٦٦	٢٦٥ - ٢٦٦
								٢٦٧ - ٢٦٨	٢٦٧ - ٢٦٨
								٢٦٩ - ٢٧٠	٢٦٩ - ٢٧٠
								٢٧١ - ٢٧٢	٢٧١ - ٢٧٢
								٢٧٣ - ٢٧٤	٢٧٣ - ٢٧٤
								٢٧٥ - ٢٧٦	٢٧٥ - ٢٧٦
								٢٧٧ - ٢٧٨	٢٧٧ - ٢٧٨
								٢٧٩ - ٢٨٠	٢٧٩ - ٢٨٠
								٢٨١ - ٢٨٢	٢٨١ - ٢٨٢
								٢٨٣ - ٢٨٤	٢٨٣ - ٢٨٤
								٢٨٥ - ٢٨٦	٢٨٥ - ٢٨٦
								٢٨٧ - ٢٨٨	٢٨٧ - ٢٨٨
								٢٨٩ - ٢٩٠	٢٨٩ - ٢٩٠
								٢٩١ - ٢٩٢	٢٩١ - ٢٩٢
								٢٩٣ - ٢٩٤	٢٩٣ - ٢٩٤
								٢٩٥ - ٢٩٦	٢٩٥ - ٢٩٦
</									

عموم الزواج حسب فئة سن الزوج والحالة التمليلية للزوجة (١٩٩٣)  
 ٢- مواطنون / اجنبيات

يتبع جدول: (٥١)

جدة	غير متبين	جلسي لما فوق	جلسي لما تحت	شادي والقر من الجنسية	شادي والقر من الجنسية	ابدائي واعداي	تطرا وكتب	امية	من الزوج/الحالة التمليلية للزوجة	اقل من ١٥
.	.	.	.	.	.	.	.	.	اقل من ١٥	
٦	٢	.	.	.	.	٢	١	١	١٩ - ١٥	
٢٢	٢	٢	٢	٤	٤	٩	.	٢	٢٤ - ٢٠	
١٥	٢	١	١	٢	٢	٢	٢	٢	٢٩ - ٢٥	
١٥	٢	١	١	٥	٥	٤	.	٢	٢٤ - ٢٠	
٨	١	.	.	٤	٤	٢	.	١	٢٩ - ٢٥	
٤	.	.	.	٢	٢	١	.	.	٤٤ - ٤٠	
١٠	١	.	.	١	١	١	٤	٢	٤٩ - ٤٥	
٢٨	٥	.	.	١	١	١	٥	٢٦	اكثر من ٤٩	
.	.	.	.	.	.	.	.	.	غير متبين	
١٨٨	١٧	٥	٥	٢١	٢١	٢٢	١٢	٤٠	جدة	

عموم الزواج حسب فئة سن الزوج والحالة التلخيصية للزوجة (١٩٦٣)  
 - مواطنون / جملة الموفقات

يتبع جدول (٥٠١)

جملة	غير مسجل	غير مسجل	جملي لما فوق	جملي لما تحته	شادي واقل من الخامسة	ابتدائي وبعدي	تفرا وتكتب	اسمها	من الزوج/الحالة التلخيصية للزوجة	اقل من ١٥
١	.	.	.	.	.	١	.	.		
٢٢	٥	.	.	١	١١		٥	٢		١٩ - ١٥
٧٠	١٢	٤	٤	١٩	٢٥		٢	٨		٢٤ - ٢٠
٥٤	٦	٤	٤	١٧	١٨		٢	٦		٢٩ - ٢٥
٤١	٢	٤	٤	١٢	١٨		.	٥		٢٤ - ٢٠
٢٦	٢	٢	٢	١١	٩		.	١		٢٩ - ٢٥
١٧	٢	٢	٢	٥	٢		.	٤		١٤ - ٤٠
١٩	٢	.	.	٤	٢		٧	٢		١٩ - ٤٥
٦٦	٨	١	١	٦	٨		٨	٢٥		اكثر من ٤٩
١	.	.	.	.	١		.	.		غير مسجل
٢٢٧	٤١	١٨	١٨	٧٥	١٠٤		٢٥	٦٤		جملة





عقود الزواج حسب الحالة التعليمية للزوج وفئة سن الزوجة (١٩٩٣)  
 بـ - مولدون / عربيات

يتمتع جدول: (٦٠١)

فئة	غير متزوجين	تزوجوا لأول مرة	تزوجوا للمرة الثانية	شكروا والقتل من العائلة	المتأخرين والعمادي	بقر أو مكتب	الاسم	من الزوجة/الحالة التعليمية للزوج	القل من ١٥
١٠	١	٠	٢	٦	٠	١	٠	١١ - ١٥	
٦٥	١١	٦	٨	٢٧	٠	٣	١٠	١٦ - ٢٠	
٧١	٨	٨	١٧	٣٥	٠	٥	٨	٢١ - ٢٥	
٣٣	٢	٨	٤	٨	٠	٢	٨	٢٦ - ٣٠	
١٠	١	٠	٢	٢	٠	٠	٥	٣١ - ٣٥	
١١	١	٠	٢	٥	٠	٠	٣	٣٦ - ٤٠	
٦	١	٠	١	٠	٠	٠	٤	٤١ - ٤٥	
٠	٠	٠	٠	٠	٠	٠	٠	٤٦ - ٥٠	
١	٠	٠	٠	٠	٠	٠	١	أكثر من ٤٩	
٣	١	٠	٢	٠	٠	٠	٠	غير متزوجين	
٢٠٩	٣٦	٢٢	٢٨	٧٣	١١	٣٩	٣٩	جملة	



عقود الزواج حسب الحالة التعليمية للزوج وفئة سن الزوجة (١٩٩٣)

هـ - مواطنون / جملة الوافدين

يتبع جدول (٦-١)

جملة	غير مسجلين	جلسي لما فوق	جلسي لما تحته	شادي والقر من الجملة	ابتدائي واعدائي	بترابيكيب	اسي	من الزوجة/ الجملة التعليمية للزوج
١٢	١	٠	٢	٧	١	٠	القر من ١٥	
٨٥	١٥	٨	١١	٣٣	٦	١٢	١٩ - ١٥	
١٠٣	٨	٩	٢٢	٣٤	١١	١٩	٢٤ - ٢٠	
٦٠	٤	١١	٦	١٤	٥	٢٠	٢٩ - ٢٥	
٢١	٢	٠	٧	٦	١	١٤	٢٤ - ٢٠	
٢١	٢	١	٤	٦	٠	٧	٢٩ - ٢٥	
٩	٢	١	١	١	٠	٤	٤٤ - ٤٠	
١	١	٠	٠	٠	٠	٠	٤٩ - ٤٥	
١	٠	٠	٠	٠	٠	١	أكثر من ٤٩	
٤	١	٠	٢	١	٠	٠	غير مسجلين	
٢٢٧	٢٨	٢٠	٥٦	١٠٢	٢٤	٧٧	جملة	

عقود الزواج حسب فئة سن الزوج والحالة الاجتماعية للزوجة (١٩٩٣)  
 - مواطنون / مواطنات

جدول (٧٠١)

من الزوج/الزوجة	الاختصاصية للزوجة	بكر	مطلقة	ارملة	غير متبين	جملة
اقل من ١٥		٢	.	.	.	٢
١٩ - ١٥		١٨٧	٨	.	٤	١٩٩
٢٤ - ٢٠		٦٠٠	١٦	.	١٨	٦٢٤
٢٩ - ٢٥		٣١٥	١٧	.	٥	٣٣٧
٢٤ - ٢٠		٦٧	١١	.	.	٧٨
٢٩ - ٢٥		١٦	١٠	.	.	٢٦
٤٤ - ٤٠		١٨	٦	١	.	٢٥
٤٩ - ٤٥		١٠	٧	.	٢	١٩
اكثر من ٤٩		١٨	٦	.	.	٢٤
غير متبين		٥	.	.	.	٥
جملة		١٢٢٨	٨١	١	٢٩	١٢٤٩

عموم الزواج حسب فئات سن الزواج والحالة الاجتماعية للزوجة (١٩٩٣)  
 ب- مواطنون / عربيات

بتبع جدول : (٧٠١)

سن الزواج/الصالة الاجتماعية للزوجة	بكر	مطلقة	ارملة	غير متزوج	جملة	الزوجة/الصالة الاجتماعية للزوجة
اقل من ١٥	١	.	.	.	١	
١٥ - ١٥	٢٤	١	.	١	٢٦	
٢٤ - ٢٠	١٢	٢	.	٢	١٤	
٢٥ - ٢٥	٣٦	٢	.	.	٣٨	
٢٤ - ٢٠	٢٠	٤	٢	.	٢٦	
٢٥ - ٢٥	١٢	٥	.	.	١٨	
٤٤ - ٤٠	٩	٤	.	.	١٢	
٤٥ - ٤٥	٥	٤	.	.	٩	
اكثر من ٤٥	١٢	١٤	١	١	٢٨	
غير متزوج	١	.	.	.	١	
جملة	١١٢	٢٨	٢	٥	٢٠٩	

عقود الزواج حسب فئات سن الذروة والحالة الاجتماعية للزوجة (١٩٦٣)  
ج - مواطنون / اجنبيات

بيانات جدول (٧٠١)

عقود	فئة سنين	ارحلة	مطالعة	بشر	من الزواج/الطلاق
٦	٠	٠	٠	٠	الكل من ١٥
٦	٠	٠	٠	٦	١٩ - ١٥
٢٢	٠	٠	٧	٢٠	٢٤ - ٢٠
١٥	١	٠	٤	١٠	٢٩ - ٢٥
١٥	١	٠	٣	١١	٢٤ - ٢٠
٨	٠	٠	٣	٥	٢٩ - ٢٥
٤	٠	١	٠	٣	٤٤ - ٤٠
١٠	٠	٠	٥	٥	١٩ - ١٥
٢٨	١	٣	١٤	٢٠	اكثر من ٤٩
.	.	.	.	.	غير معين
١١٨	٣	٤	٢٦	٨٠	جملة

مقوم الزواج حسب فئات سن الزوج والحالة الاجتماعية للزوجة (١٩٩٣)  
 د- مواطنون / جملة الوافدات

بتبع جدول ٧٠١ (

من الزوج/الجملة الاجمالية للزوجة	بكر	مطلقة	ارملة	غير متبين	جملة
اقل من ١٥	١	٠	٠	٠	١
١٩ - ١٥	٢٠	١	٠	١	٢٢
٢٤ - ٢٠	٦٢	٥	٠	٢	٧٠
٢٩ - ٢٥	٤٦	٧	٠	١	٥٤
٣٤ - ٢٠	٢١	٧	٢	١	٤١
٣٩ - ٢٥	١٨	٨	٠	٠	٢٦
٤٤ - ٤٠	١٢	٤	١	٠	١٧
٤٩ - ٤٥	١٠	٩	٠	٠	١٩
اكثر من ٤٩	٢٢	٢٨	٤	٢	٦٦
غير متبين	١	٠	٠	٠	١
جملة	٢٤٢	٦٩	٧	٨	٣٢٧

عقوم الزواج حسب الحالة التمليلية للزوج والحالة الاجتماعية للزوجة (١٩٩٣)  
 - مواطنون / مواطنات

جدول ( ٨٠١ )

جملة	غير متبين	ارملة	مطلقة	بكر	الحالة التمليلية للزوج/الحالة الاجتماعية للزوجة
٦٤	.	.	٦٤	٥٠	المتي
٨٢	٢	.	٧	٧٤	بكرًا ويكتب
٦٢٤	٩	١	٢٩	٥٨٥	ابتدائي واعدائي
٢٢١	٨	.	٩	٢١٤	خارجي والآخر من الخدمة
١١٢	١	.	٦	١٠٥	جمالي لمتا فرق
١٢٥	٩	.	٦	١١٠	غير متبين
١٢٤٩	٢٩	١	٨١	١٢٢٨	جملة



مقوم الزواج حسب الحالة التعليمية للزوج والحالة الاجتماعية للزوجة (١٩٩٣)  
 ب- مواطنون / عربيات

يتبع جدول : ( ٨٠١ )

جملة	ليس متبين	ارملة	مخلقة	بكر	الحالة التعليمية للزوج/الحالة الاجتماعية للزوجة
٣٩	٠	٢	١٥	٢٢	امس
١١	٠	٠	٢	٩	بكرًا وكنس
٧٣	١	١	١١	٦٠	ابتدائي واعدادي
٧٨	١	٠	٥	٢٢	شكاهي والقل من المتعلمة
٢٢	٠	٠	٢	٢٠	متعلمي لما فوق
٢٦	٢	٠	٢	٢٠	ليس متبين
٢٠٩	٥	٢	٢٨	١٦٢	جملة

عقود الزواج حسب الحالة التعليمية للزوج والحالة الاجتماعية للزوجة (١٩٩٣)  
ج - مواطنون / اجنبية

بتبع جدول : ( ٨٠١ )

جملة	غير متزوج	الزوجة	مطلقة	بكر	الحالة التعليمية للزوج/الحالة الاجتماعية للزوجة
٢٨	٠	٢	١٤	٢٢	اسي
١٢	٠	١	٢	٩	بكرًا ويكتب
٢٩	٠	٠	٤	٢٥	ابتدائي واعدادي
١٨	٠	١	٦	١١	شاهدي والثل من الجلوس
٨	٠	٠	٠	٨	جلوس لما فوق
١٢	٢	٠	٤	٥	غير متزوج
١١٨	٢	٤	٢٦	٨٠	جملة

عقود الزواج حسب الحالة التلميمية للزوج والحالة الاجتماعية للزوجة (1993)  
 هـ - مواطنون / جملة الموافقات

يتبع جدول : ( ٨٠١ )

جملة	غير متبين	الجملة	مطلقة	بكر	الحالة التلميمية للزوج/الحالة الاجتماعية للزوجة
٧٧	٠	٤	٣٩	٤٤	امس
٢٤	٠	١	٥	١١	يقراً ويكتب
١١٢	١	١	١٥	٨٥	ابتدائي واعداوي
٥٦	١	١	١١	٤٣	تكونوا والقر من الجماعة
٢٠	٠	٠	٢	٢٨	جملي لسما لوزة
٢٨	٦	٠	٧	٢٥	غير متبين
٢٢٧	٨	٧	٦٩	٢١٣	جملة



**عموم الزواج حسب الحالة التمليلية للزوج والزوجة (١٩٩٣)**  
**ب- مواطنون / عويطة**

يتم جدول (٩-١)

جولة	شهر محين	جلسى لما لولة	جلسى لما لولة	شادى وائل من الجلمة	ابدائى واعدائى	تقرا وكتبى	امعة	الزوج/الزوجة
٣٩	١	١	٨	٩	٥	١٥	١٥	امى
١١	.	.	٣	٨	.	.	.	يقرا وكتبى
٧٣	.	٤	١٥	٣٩	٨	٧	٧	ابدائى واعدائى
٣٨	١	٤	١٦	١٥	.	٣	٣	شادى وائل من الجلمة
٣٣	.	٤	١٠	٨	.	.	.	جلسى لما لولة
٣٦	٣٣	.	٣	٣	.	.	.	شهر محين
٣٠٩	٣٤	١٣	٥٤	٨١	١٣	٣٤	٣٤	جلمة

عقود الزواج حسب الحالة التلميمية للزوج والوجة (١٩٩٣)  
ج - مواطنون / اجنبيات

بتبع جدول : (٩-١)

جملة	تبر مبرن	مبمى لما لوق	مبمى من المبمى	مبمى من المبمى	مبمى من المبمى	مبمى من المبمى	مبمى من المبمى	مبمى من المبمى	مبمى من المبمى	الربوع/الربوع
٢٨	٠	٠	٠	٠	٠	٠	٠	٠	٠	امى
١٢	١	٠	١	١	١	١	١	١	١	مبمى ومبمى
٢٩	٢	٢	٢	٢	٢	٢	٢	٢	٢	امبمى من المبمى
١٨	١	٢	٢	٢	٢	٢	٢	٢	٢	مبمى من المبمى
٨	٠	٠	٠	٠	٠	٠	٠	٠	٠	مبمى من المبمى
١٢	١٢	٠	٠	٠	٠	٠	٠	٠	٠	مبمى من المبمى
١١٨	١٧	٥	٢١	٢٣	١٢	١٢	١٢	١٢	١٠	مبمى من المبمى

عقود الزواج حسب الحالة التعليمية للزوج والزوجة (١٩٩٣)  
 م - مواطنون / جملة الوافدين

يتبع جدول ( ٩٠١ )

جملة	غير متبين	جنسهما لورا	جنسهما الجملة	شدهم والقل من الجملة	ابتدائي واعدادي	طرا وكنبو	امية	الزوج/الزوجة
٧٧	١	١	١	٨	١٢	١١	٤٤	امس
٢٤	١	.	.	٤	١١	٦	٧	بغرا وكنبو
١٠٢	٣	٧	٧	٢١	٤٩	٨	١٤	ابتدائي واعدادي
٥٦	٢	٦	٦	٢٢	٢١	.	٤	شدهم والقل من الجملة
٢٠	.	٤	٤	١٧	٩	.	.	جنسهما لورا
٢٨	٢٤	.	.	٢	٢	.	.	غير متبين
٢٢٧	٤١	١٨	١٨	٧٥	١٠٤	٢٥	٦٤	جملة

**عقود الزواج حسب فئة السن والحالة التعليمية للزوجة (١٩٩٣)**  
**موظفات**

( ١٠٠١ ) جدول

فئة	تغير مسمون	مجموع لها فوق	مجموع لها الجانبة	شكوي والقل من الجانبة	البدائي وانعادي	صغار وكبير	امية	من الزوجة/الجمعة التعليمية للزوجة
٦٦	٢	.	.	٤٦	١٥	٢	اقل من ١٥	
٦٩	٧٧	٢	١٠٩	٤٣٦	٣٩	٣٧	١٩ - ١٥	
٥٢٤	٦٦	٤٧	٢١٣	١١٧	٢٨	٢٣	٢٤ - ٢٠	
١٤٨	١٦	٤٠	٤١	٢٨	٢	١٠	٢٩ - ٢٥	
٣٩	٦	٨	٩	١٠	١	٥	٢٤ - ٢٠	
١٥	٢	.	٢	٧	١	٢	٢٩ - ٢٥	
٢	.	١	.	.	.	١	٤٤ - ٤٠	
١	١	.	.	.	.	.	٤٩ - ٤٥	
٥	.	.	٢	٢	.	١	اكثر من ٤٩	
٢٢	٩	٢	٦	٥	.	.	غير مسمون	
١٥١٢	١٨٠	١٠١	٢٨٢	٦٩١	٨٧	٧٢	مجملة	



**مقوم الزواج حسب فئات السن والحالة الاجتماعية للزوجة (١٩٩٣)**  
**موظفات**

( ١١٠١ ) جدول

من الزوجة/الحالة الاجتماعية للزوجة	بكر	مطلقة	ارملة	غير متزوج	جملة	الكل من ١٥
	٦٤	٢	.	.	٦٦	١٩ - ١٥
	٦٥٩	١٦	.	١٥	٦٩٠	٢٤ - ٢٠
	٤٨٢	٣٢	.	٩	٥٢٤	٢٩ - ٢٥
	١٢٠	٢٢	١	٤	١٤٨	٢٤ - ٢٠
	٢٢	١٦	.	١	٣٩	٤١ - ٤٠
	٦	٨	١	.	١٥	٤٩ - ٤٥
	١	١	.	.	٢	أكثر من ٤٩
	١	.	.	.	١	غير متزوج
	٤	.	١	.	٥	جملة
	٢١	.	.	٢	٢٣	
	١٢٨٠	٩٩	٢	٢١	١٥١٢	

عقود الزواج حسب الحالة التعليمية والحالة الاجتماعية للزوجة (١٩٩٣)  
موظفات

جدول ( ١٢٠١ )

جدلة	فهرس ميون	ارملة	مطلقة	بكر	الحالة التعليمية / الحالة الاجتماعية
٧٢	١	١	١٧	٥٢	ابنة
٨٧	٢	.	٨	٧٧	طرا وكتب
٦٩١	١٠	٢	٤٩	٦٢٠	ابتدائي واعدائي
٢٨٢	٥	.	١٢	٣٦٤	شدهو والقل من الجملة
١٠١	١	.	٥	٩٥	جنسي لسا لقره
١٨٠	١٢	.	٧	١٦١	فهرس ميون
١٥١٣	٢١	٢	٩٩	١٢٨٠	جدلة

عقود الزواج حسب فئة سن الزوجه والزوجه (١٩٩٣)  
- مصطلحات / عربي

جدول ( ١٣-١ )

جدولة	أكثر من ٤٩	٤٩ - ٤٥	٤٤ - ٤٠	٣٩ - ٣٥	٣٤ - ٣٠	٣١ - ٢٥	٢٤ - ٢٠	١٩ - ١٥	القل من ١٥	الزوجه / الزوجه	
										القل من ١٥	أكثر من ١٥
١	.	.	.	.	.	.	.	.	١	١	القل من ١٥
٧	.	.	.	.	.	١	٢	٣	١	١	١٩ - ١٥
٥٢	.	.	.	١	.	٦	٢٠	٢٢	٣	٣	٢٤ - ٢٠
٤٧	.	.	.	٣	٤	٧	١٥	١٩	.	.	٢٩ - ٢٥
١٥	.	.	.	.	٣	٣	٧	٣	١	١	٢٤ - ٢٠
٢	.	.	.	.	.	٢	.	.	.	.	٣٩ - ٢٥
٤	.	.	.	١	.	١	٢	.	.	.	٤٤ - ٤٠
٥	.	١	.	١	.	٣	.	١	.	.	٤٩ - ٤٥
٢	.	.	.	.	٢	.	١	.	.	.	أكثر من ٤٩
.	.	.	.	.	.	.	.	.	.	.	فصل مسمون
١٢٧	.	١	.	٥	٨	٢٢	٤٧	٤٨	٦	٦	جدولة

**عقود الزواج حسب فئة سن الزوجه والزوجة (١٩٩٣)**  
**بـ صواطئات / الجانه**

يتبع جدول (١٣-١)

الزوج / الزوجه	الزوجة						الزوجة / الزوج
	١٩ - ٢٠	٢١ - ٢٥	٢٤ - ٣٠	٣١ - ٣٥	٤٤ - ٤٠	٤٩ - ٤٥	
الزوجة ١٥	.	.	.	.	.	.	الزوجة ١٥
١٩ - ١٥	.	.	.	.	.	.	١٩ - ١٥
٢٤ - ٢٠	.	٢	٧	٧	.	.	٢٤ - ٢٠
٢٩ - ٢٥	.	٢	٦	٦	.	.	٢٩ - ٢٥
٢٤ - ٢٠	.	١	٢	١	.	.	٢٤ - ٢٠
٢٩ - ٢٥	.	.	.	.	.	.	٢٩ - ٢٥
٤٤ - ٤٠	.	.	.	.	.	.	٤٤ - ٤٠
٤٩ - ٤٥	.	.	.	.	.	.	٤٩ - ٤٥
اكثر من ٤٩	.	.	.	.	.	.	اكثر من ٤٩
غير معين	.	.	.	.	.	.	غير معين
جملة	٢٧	٢	٤	١	٢	١٠	جملة

عقود الزواج حسب فئة سن الزوج والزوجية (١٩٩٣)  
ج - مولدات / جملة المواقدين

يتمتع جدول ( ١٣-١ )

الزوج / الزوجية	الزوجة / الزوج	١٩ - ٢٠	٢١ - ٢٥	٢٦ - ٣٠	٣١ - ٣٥	٣٦ - ٤٠	٤١ - ٤٥	٤٦ - ٤٥	أكثر من ٤٩	جملة
أقل من ١٥	أقل من ١٥	.	.	.	.	.	.	.	.	١
١٩ - ١٥	١٩ - ١٥	٢	١	.	.	.	.	.	.	٧
٢٤ - ٢٠	٢٤ - ٢٠	٢٢	٧	٢	١	.	.	.	.	٦١
٢٩ - ٢٥	٢٩ - ٢٥	٢٤	٩	٤	٢	.	.	.	.	٦٠
٢٤ - ٢٠	٢٤ - ٢٠	٢	٤	٢	.	.	.	.	.	١٨
٢٩ - ٢٥	٢٩ - ٢٥	.	٢	.	١	.	.	.	.	٢
٤٤ - ٤٠	٤٤ - ٤٠	.	٢	.	١	.	.	.	.	٤
٤٩ - ٤٥	٤٩ - ٤٥	.	٢	.	١	.	.	.	.	٥
أكثر من ٤٩	أكثر من ٤٩	١	.	٢	.	.	.	.	.	٤
غير مسجلين	غير مسجلين	.	.	.	.	.	.	.	.	١
جملة	جملة	٥٨	٥٧	٣٦	١٠	٦	.	.	.	١٦٤

**عقود الزواج حسب فئة سن الزوج والحالة التمليلية للزوجة (١٩٩٣)**  
**- مؤلفات / عمومية**

( ١٤-١ ) جدول

جولة	ليس مسمين	جسني لما لزوج	جسني من الجملة	شادي وائل من الجملة	ابتدائي وابتدائي	طرا وكتب	اسمية	الحالة التمليلية للزوجة	اقل من ١٥
١	٠	٠	٠	٠	١	٠	٠	٠	١٥
٧	١	١	١	١	٤	٠	٠	٠	١٩ - ١٥
٥٢	٩	٢	١٥	١٥	٣٢	٢	١	١	٢٤ - ٢٠
٤٧	١٠	٢	١١	١١	٢١	١	١	١	٢٩ - ٢٥
١٥	١	٣	٣	٣	٤	٠	٢	٢	٢٤ - ٢٠
٢	٠	٠	٢	٢	٠	٠	٠	٠	٢٩ - ٢٥
٣	٠	١	٠	٠	٣	٠	٠	٠	٤١ - ٤٠
٥	٠	٠	١	١	١	١	٢	٢	٤٩ - ٤٥
٢	٠	٠	٠	٠	٢	٠	١	١	اكثر من ٤٩
٠	٠	٠	٠	٠	٠	٠	٠	٠	ليس مسمين
٤٨٧	١٨	١١	٣٤	٣٤	٥٩	٥	٧	٧	جولة

عقود الزواج حسب فئة سن الزوج والحالة التعليمية للزوجة (١٩٩٣)  
ب- مواطنات / اجانب

بتبع جدول : (١٢٠١)

جملة	غير مقيم	جنسها لزوج	جنسها الجامعة	شادوا والقل من الجامعة	البدائي وامدائي	طرازوكتب	امية	من الزوج/الحالة التعليمية للزوجة	القل من ١٥
.	.	.	.	.	.	.	.	.	١٩ - ١٥
٨	.	.	.	٤	٤	.	.	.	٢٤ - ٢٠
١٢	١	٣	.	٤	٥	.	.	.	٢٩ - ٢٥
٣	.	.	.	١	١	١	.	.	٢٤ - ٢٠
١	.	.	.	.	.	.	١	.	٢٩ - ٢٥
.	.	.	.	.	.	.	.	.	٤٤ - ٤٠
.	.	.	.	.	.	.	.	.	٤٩ - ٤٥
١	.	.	.	.	١	.	.	.	الكثر من ٤٩
١	.	.	.	.	١	.	.	.	غير مقيم
٢٧	١	٣	٩	١٢	١٢	١	١	١	جملة

عقود الزواج حسب فئة سن الزوج والحالة التعليمية للزوجة (١٩٩٣)  
ج - مواطنات / جملة الوافدين

يتمتع جدول : ( ١٤٠١ )

جملة	غير متدين	جملي لسأ فرق	جملي الحصة	كثير والثل من الحصة	ابتدائي واعدائي	تكرار وتكرنب	امية	التعليمية للزوجة	من الزوج/الحالة التعليمية للزوجة
١	٠	٠	٠	٠	١	٠	٠	٠	اقل من ١٥
٧	١	١	١	١	٤	٠	٠	٠	١٩ - ١٥
٦١	٩	٢	١٩	١٩	٣٧	٢	١	١	٢٤ - ٢٠
٦٠	١١	٦	١٥	١٥	٣٦	١	١	١	٢٩ - ٢٥
١٨	١	٤	٥	٥	٥	١	٢	٢	٢٤ - ٢٠
٢	٠	٠	٢	٢	٠	٠	١	١	٣٩ - ٢٥
٤	٠	١	٠	٠	٢	٠	٠	٠	٤٤ - ٤٠
٥	٠	٠	١	١	١	١	٢	٢	٤٩ - ٤٥
٤	٠	٠	٠	٠	٢	٠	١	١	اكثر من ٤٩
١	٠	٠	٠	٠	١	٠	٠	٠	غير متدين
١٦٤	٢٢	١٤	٤٢	٤٢	٧١	٦	٨	٨	جملة



عقود الزواج حسب فئات سن الزوج وحالة الاجتماعية للزوجة (١٩٩٣)  
- مؤلفات / عمود

جدول ( ١٥-١ )

من الزوج/الزوجة الاجتماعية للزوجة	بكر	مطلقة	ارملة	غير متزوج	جملة	من الزوج/الزوجة الاجتماعية للزوجة
أقل من ١٥	١	٠	٠	٠	١	أقل من ١٥
١٩ - ١٥	٦	٠	٠	١	٧	١٩ - ١٥
٢١ - ٢٠	٥٠	٧	٠	١	٥٨	٢١ - ٢٠
٢٩ - ٢٥	٤١	٥	١	٠	٤٧	٢٩ - ٢٥
٢٤ - ٢٠	١٢	٢	٠	٠	١٥	٢٤ - ٢٠
٢٩ - ٢٥	٧	٠	٠	٠	٧	٢٩ - ٢٥
٤٤ - ٤٠	٣	١	٠	٠	٤	٤٤ - ٤٠
٤٩ - ٤٥	٣	١	١	٠	٥	٤٩ - ٤٥
أكثر من ٤٩	١	٢	٠	٠	٣	أكثر من ٤٩
غير متزوج	٠	٠	٠	٠	٠	غير متزوج
جملة	١١٩	١٤	٢	١	١٣٦	جملة

عقود الزواج حسب فئات سن الزوج والحالة الاجتماعية للزوجة (١٩٦٣)

٤- صولطات / اجانب

يتبع جدول ( ١٥-١ )

سن الزوج/الزوجة : الاجتماعية للزوجة	بكر	مطلقة	ارملة	غير متزوج	جملة	سن الزوج/الزوجة : الاجتماعية للزوجة
القل من ١٥	.	.	.	.	.	القل من ١٥
١٩ - ١٥	.	.	.	.	.	١٩ - ١٥
٢٤ - ٢٠	٧	١	.	.	٨	٢٤ - ٢٠
٢٩ - ٢٥	١٢	.	.	.	١٢	٢٩ - ٢٥
٢٤ - ٢٠	٢	١	.	.	٣	٢٤ - ٢٠
٢٩ - ٢٥	.	١	.	.	١	٢٩ - ٢٥
٤٤ - ٤٠	.	.	.	.	.	٤٤ - ٤٠
٤٩ - ٤٥	.	.	.	.	.	٤٩ - ٤٥
أكثر من ٤٩	.	١	.	.	١	أكثر من ٤٩
غير متزوج	١	.	.	.	١	غير متزوج
جملة	٢٢	٤	.	.	٢٦	جملة

عقود الزواج حسب فئات سن الزوج والحالة الاجتماعية للزوجة (١٩٦٣)  
ج - موطنات / جملة الوافدين

بتبع جدول : (١٥٠١)

جملة	فئة مسين	ارملة	مطلقة	بكر	من الزوج/المتعة الاجتماعية للزوجة
١	٠	٠	٠	١	الكل من ١٥
٧	١	٠	٠	٦	١٩ - ١٥
٦١	١	٠	٣	٥٧	٢٤ - ٢٠
٦٠	٠	١	٥	٥٤	٢٩ - ٢٥
١٨	٠	٠	٤	١٤	٢٤ - ٢٠
٣	٠	٠	١	٢	٢٩ - ٢٥
٤	٠	٠	١	٣	٤٤ - ٤٠
٥	٠	١	١	٣	٤٩ - ٤٥
٤	٠	٠	٣	١	اكثر من ٤٩
١	٠	٠	٠	١	فئة مسين
١٦٤	٣	٣	١٨	١١٣	جملة

**عموم الزواج حسب الحالة التعليلية للزوج وفئة سن الزوجة (١٩٩٣)**  
**- مواطنات / عمه**

( ١٦٠١ ) جدول

عملة	غير متين	جميعها فوق	جميعها تحت	والد من الجملة	شخصي والى من الجملة	ابتداءً واعدادى	بمراؤكتن	اسم	من الزوجة/الصفحة التعليلية للزوج	الكل من ١٥
٦	٠	٠	٠	٠	٠	٦	٠	٠	٠	١٩ - ١٥
٤٨	٤	٥	١٣	١٣	١٣	٢٢	٢	٢	٢	٢٤ - ٢٠
٤٧	٧	٧	١٠	١٠	١٠	١٥	٦	٢	٢	٢٩ - ٢٥
٧٢	٢	٢	٤	٤	٤	٨	٤	١	١	٣٩ - ٣٠
٨	٢	٢	١	١	١	٢	٠	١	١	٤٤ - ٤٠
٥	٠	٠	٢	٢	٢	٢	٠	٠	٠	٤٩ - ٤٥
٠	٠	٠	٠	٠	٠	٠	٠	٠	٠	اكثف من ٤٩
٠	٠	٠	٠	٠	٠	٠	٠	٠	٠	غير متين
١٣٧	١٦	١٦	٣١	٣١	٣١	٥٥	١٢	٧	٧	عملة



**عقود الزواج حسب الحالة التمليلية للزوجة وفئة سن الزوجة (١٩٩٣)**  
**ج - مواطنات / جملة الوافدين**

بتتبع جدول : ( ١١-١ )

جملة	غير مهيمن	لمسا لزوج	جملي لما لزوج	جملة من الجملة	والذي من الجملة	شادي والذي من الجملة	ابتدائي واعدادي	بفرا ويكن	اسم	من الزوجة/ الجملة التمليلية للزوج
٦	٠	٠	٠	٠	٠	٦	٦	٠	٠	القل من ١٥
٥٨	٤	٥	٥	١٥	١٥	٢٥	٢٥	٥	٤	١٩ - ١٥
٥٧	٧	٨	٨	١٣	١٣	١٩	١٩	٦	٤	٢٤ - ٢٠
٣٦	٣	٣	٣	٥	٥	١١	١١	٤	١	٢٩ - ٢٥
١٠	٢	٢	٢	٢	٢	٢	٢	٠	١	٢٤ - ٢٠
٦	٠	٠	٠	٢	٢	٢	٢	١	٠	٢٩ - ٢٥
٠	٠	٠	٠	٠	٠	٠	٠	٠	٠	٤٤ - ٤٠
٠	٠	٠	٠	٠	٠	٠	٠	٠	٠	٤٩ - ٤٥
١	٠	٠	٠	١	١	٠	٠	٠	٠	اكثر من ٤٩
٠	٠	٠	٠	٠	٠	٠	٠	٠	٠	غير مهيمن
١٦٤	١٦	١٧	١٧	٣٩	٣٩	٦٦	٦٦	١٦	١٠	جملة

عقود الزواج حسب الحالة التعلیمیة للزوجة والزوجة (١٩٦٣)  
- موطنات / عرَب

جدول ( ١٧٠١ )

جدة	غير متبين	جلسي لما فوق	جلسي من الصنعة	شغور والقر من الصنعة	ابتدائي واعدائي	تقرا وكتيب	امية	الزوج/ الزوجة
٧	.	.	.	.	١	١	٥	امية
١٢	.	.	.	٣	٧	١	١	بمرا وكتيب
٥٥	٣	٤	١١	١١	٢٥	٣	.	ابتدائي واعدائي
٢١	٣	٣	١٤	١٤	١٢	.	١	شغور والقر من الصنعة
١٦	٣	٥	٥	٥	٤	.	.	جلسي لما فوق
١٦	١٥	.	١	١	.	.	.	غير متبين
١٣٧	٢١	١١	٢٤	٢٤	٥٩	٥	٧	جدة

عقود الزواج حسب الحالة التمليلية للزوجة والزوجة (١٩٩٣)  
 بـ - موطنات / اجانب

بتبع جدول : (١٧٠١)

جملة	لغير مسجون	جنسي لما فوق	جنسي لما تحت	جنس من الجنسية	جنس من الجنسية	جنس من الجنسية	الجنس / الجنسية
٢	١	٠	٠	١	٠	١	الزوجة
٤	٠	٠	٠	٢	٠	٢	ابن
١١	٠	٢	٢	٦	٠	٦	بنات وبنات
٨	٠	١	٥	٢	٠	٢	ابنات وبنات
١	٠	٠	١	٠	٠	٠	جنس من الجنسية
٠	٠	٠	٠	٠	٠	٠	جنس لما فوق
٢٧	١	٢	٦	١٢	١	١٤	لغير مسجون
							جملة



مقوم الزواج حسب الحالة التعليمية للزوج والدرجة (١٩٩٣)  
ج - صولطانات / جملة المؤلفين

يتم جدول : ( ١٧-١ )

جملة	فهر مسجون	جملي لما فوق	جملي لما تحتمة	شادي وائل من الجملة	ابتدائي واعدائي	طرا وكتب	امية	الزوج/الزوجة
١٠	١	٠	٠	٠	٢	٢	٥	اسي
١٦	٠	٠	٠	٢	١٠	١	٢	بغرا وكتب
١٦	٢	٦	١٤	١٤	٤١	٢	٠	ابتدائي واعدائي
٢٩	٢	٢	١٩	١٩	١٤	٠	١	شادي وائل من الجملة
١٧	٢	٥	٦	٦	٤	٠	٠	جملي لما فوق
١٦	١٥	٠	١	١	٠	٠	٠	فهر مسجون
١٦٤	٢٢	١٤	٤٢	٤٢	٧١	٦	٨	جملة

عقود الزواج حسب الحالة التمليلية للزوه والحالة الاجتماعية للزوجة (١٩٩٣)

١- مواطنات / عوه

جدول ( ١١-١ )

جملة	غير مهن	ارملة	مطلقة	بكر	الحالة التمليلية للزوج/الحالة الاجتماعية للزوجة
٧	٠	٠	١	٦	امس
١٢	٠	٠	٢	١٠	بكرًا ويكتب
٥٥	١	٠	٦	٤٨	ابتدائي واعدادي
٢١	٠	٢	٣	٢٦	شاهدي والثالث من الجملة
١٦	٠	٠	١	١٥	جمالي لسا لزوج
١٦	١	٠	١	١٤	غير مهن
١٣٧	٢	٢	١٤	١١٩	جملة

حقوق الزوج حسب الحالة التعليمية للزوج والحالة الاجتماعية للزوجة (١٩٩٣)  
٤- مؤلفات / اجانب

بتحقيق جدول : ( ١٨٠١ )

حالة	غير متزوج	ارملة	مطلقة	يكر	التعليمية للزوج/الحالة الاجتماعية للزوجة	اسم
٢	٠	٠	١	٢		ابن
٤	٠	٠	١	٢		بنها ويكتب
١١	٠	٠	٢	٩		ابتدائي واعدادي
٨	٠	٠	٠	٨		تدريج والقر من الجامعة
١	٠	٠	٠	١		جسدي لما قرء
٠	٠	٠	٠	٠		غير متزوج
٢٧	٠	٠	٤	٢٢		جملة

عقود الزواج حسب الحالة لتعليمية للزوج والحالة الاجتماعية للزوجة (١٩٩٣)  
ج - موطنات / جملة الواقفين

يتبع جدول ( ١٨٠١ )

جملة	غير معين	الجملة	مخالفة	بكر	الحالة التعليمية للزوج/الحالة الاجتماعية للزوجة	اسم
١٠	٠	٠	٧	٨		اسم
١٦	٠	٠	٣	١٣		بكرًا ويكتب
٦٦	١	٠	٨	٥٧		البدائي والبدائي
٣٩	٠	٧	٣	٢٤		شدهو واقل من الجملة
١٧	٠	٠	١	١٦		جنسي لما فوق
١٦	١	٠	١	١٤		غير معين
١٦٤	٢	٧	١٨	١٤٣		جملة

ب۔ واقعات الطلاق عام ۱۹۹۲









## واقعات طلاق حسب عمر الزوجات بالمصحة والحالة التعليمية للمطلقة (١٩٩٣)

### مواطنون

تابع جدول ( ٣٠٢ )

جدة	غير متجن	جنس لها فوق	جنس لها المتوسطة	شادو واقل من المتوسطة	ابتدائي واعدائي	بقر او كنب	امى	سدة الطلاق بالحصة/الحالة التعليمية للمطلق	لا يوجد
٢٠٢	٧	٢٢	٦٢	١١٠	١٥	١٦			
٢١٩	٤	١٤	٢٢	٤٩	٩	١١١			
٤٦	٠	٢	٢	٥	٢	٢٤			
٨	٠	١	٠	٠	٠	٧			
١٧	٤	٠	٢	٥	٠	٥			غير متجن
٥٩٢	١٥	٥٠	٩٩	١٦٩	٢٦	٢٢٢			جدة

**واقعات الطلاق حسب سن المطلقة والمطلقة (١٩٦٣)**  
**١- مواطنون / مواطنات**

(١٠٢) جدول

سنة	المطلقة / المطلقات										الكل من ١٥	
	١٩ - ٤٥	٤٤ - ٤٠	٣٩ - ٣٥	٣٤ - ٣٠	٢٩ - ٢٥	٢٤ - ٢٠	١٩ - ١٥	١٤ - ١٠	٩ - ٥	٤ - ٠		
١٢	٠	٠	٠	٠	٠	٠	٠	٠	٠	٠	٠	٠
١٣	٠	٠	٠	٠	٠	٠	٠	٠	٠	٠	٠	٠
١٤	١	٠	٠	١	٥	٢٠	٣٣	٣٣	٢	٠	٠	٠
١٥	١	٠	١	٤	١٨	٣٦	١٦	١٦	٠	٠	٠	٠
١٦	٣	٠	٦	٨	١٨	١٢	١	١	٠	٠	٠	٠
١٧	٠	٠	٨	٩	٤	٣	٠	٠	٠	٠	٠	٠
١٨	٣	١	٨	١٣	١	١	٢	٠	٠	٠	٠	٠
١٩	٠	٥	٥	٤	٤	٤	٢	٠	٠	٠	٠	٠
٢٥	٣	١٥	٨	٣	١	٤	٣	١	٠	٠	٠	٠
٢٦	٣	٠	٠	٠	٠	٠	٠	٠	٠	٠	٠	٠
٢٧	١١	١٦	١٩	٣٦	٥١	٨٢	٥٤	٤	٠	٠	٠	٠

واقعات الطلاق حسب سن المطلقة والمطلقة (١٩٩٣)  
ب- مواطنون / عربيات

صالح جدول (٤١٢)

المطلقة / المطلق	القل من ١٥	١٩ - ٢٠	٢٤ - ٢٥	٢٩ - ٣٠	٣٤ - ٣٥	٣٩ - ٤٠	٤٤ - ٤٥	٤٩ - ٥٥	أكثر من ٤٩	جميعاً
القل من ١٥	٠	٠	٠	٠	٠	٠	٠	٠	٠	٠
١٩ - ٢٥	٠	٠	١	٠	٠	٠	٠	٠	١	١
٢٤ - ٢٥	١	٥	٠	٣	١	٠	٠	٠	٠	١٩
٢٩ - ٣٥	٠	٣	٩	١	٠	٠	٠	٠	٠	٢٨
٣٤ - ٣٥	٠	١	١٤	٦	٠	٢	٠	٠	٠	٢٩
٣٩ - ٤٥	٠	١	٤	٣	٢	٠	٠	٠	٠	١٥
٤٤ - ٤٥	٠	٠	٣	٢	٠	٠	٠	٠	٠	٨
أكثر من ٤٩	٠	٠	٣	٣	١	٠	٠	٠	٠	١٤
جميعاً	٠	٦	٥	٧	٤	٤	٠	٠	٠	٣٦
غير مسجل	٠	٠	١	٠	٠	٠	٠	٠	٠	١
جميعاً	١	٦١	٤٨	٢٥	١٣	٦	٠	٠	٠	١٥٥

واقعات الطلاق حسب سن المطلق والمطلقة (١٩٩٣)  
ج- مواطنون / اجنبيات

تبع جدول (٤٠٢)

المتلق / المطلقة	اقل من ١٥	١٥ - ١٩	٢٠ - ٢٤	٢٥ - ٢٩	٣٠ - ٣٤	٣٥ - ٣٩	٤٠ - ٤٤	٤٥ - ٤٩	اكثر من ٤٩	جميع
قل من ١٥	.	.	.	.	.	.	.	.	.	.
١٩ - ١٥	.	.	.	١	.	.	.	.	.	٢
٢٤ - ٢٠	.	٢	١	٢	.	.	.	.	.	٩
٢٩ - ٢٥	.	١	٢	٤	.	.	.	.	.	٨
٣٤ - ٣٠	.	٢	.	١	.	.	.	.	.	٧
٣٩ - ٣٥	.	.	.	٨	١	.	.	.	.	١١
٤٤ - ٤٠	.	.	.	٤	.	.	.	.	.	٦
٤٩ - ٤٥	.	.	.	٣	١	.	.	.	.	٥
اكثر من ٤٩	١	١٤	١٤	١٢	٥	٢	٢	٢	٩	٥٧
غير معين	.	.	.	١	.	.	.	.	.	٢
جميع	١	٨	٢٠	٣٧	١٩	٦	٢	٢	١١	١٠٧

واقعات الطارة حسب سن المطلة والمطلة (١٩٩٣)  
 - مولطنون / جملة الوافعات

تلخه جدول (١٠٢)

جملة	افكر من ١٩	١٩ - ٤٥	٤٤ - ٤٠	٣٩ - ٣٥	٣٤ - ٣٠	٢٩ - ٢٥	٢٤ - ٢٠	١٩ - ١٥	اقل من ١٥	المطلة / المخلطة
٧	١	٠	٠	٠	٠	٠	٠	٠	٠	اقل من ١٥
٢٨	١	٠	١	٠	٠	٣	٠	٤	٠	١٩ - ١٥
٣٦	٢	٠	٠	١	٥	٣	١٠	٧	١	٢٤ - ٢٠
٣٦	٢	٠	٠	٠	١	١٣	١٧	٣	٠	٢٩ - ٢٥
٣٦	١	٠	٢	٠	٩	١٠	٩	٤	٠	٢٤ - ٢٠
١٤	٠	٠	٠	٤	٤	١١	٥	١	٠	٢٩ - ٢٥
١٩	١	٠	٠	٣	٤	٤	٣	٠	٠	٤٤ - ٤٠
٩٢	١٢	٢	٧	٩	١٧	١٧	٦	٣	٠	٤٩ - ٤٥
٣	١	٠	٠	٠	٠	١	١	٠	٠	افكر من ١٩
٣١٢	٢١	٢	٩	١٨	٤٤	٦٧	٦٨	٢٩	٢	افكر من ١٩

وأقامت الطائفة حسب سن المطلة والحالة التعليمية للمطلة (١٩٩٣)  
 - مواطنون / مواطنات

جدول ( ٥-٢ )

جملة	غير مهين	غير لما فوق	جسمي لما فوق	جسمي من الجسة	شكوي والقل من الجسة	ايجادى وانعادي	طرا وكتب	امية	ن الحلو/الحالة التعليمية للمطلة
٠	٠	٠	٠	٠	٠	٠	٠	٠	قل من ١٥
١٢	٢	٠	٠	١	١	٩	٠	٠	١٩ - ١٥
٦٢	٢	١	١	١٢	١٢	٢٢	٢	١٢	٢٤ - ٢٠
٦٦	٩	٤	٤	١٩	١٩	٢١	٦	٧	٢٩ - ٢٥
٤٩	٢	٢	٢	١٧	١٧	١٢	٦	٩	٢٤ - ٢٠
٢٤	٤	١	١	٢	٢	٤	٠	١٢	٢٩ - ٢٥
٢٦	١	١	١	٥	٥	٦	١	١٧	٢٤ - ٢٠
٢٩	٢	٢	٢	٢	٢	٢	٠	٢٠	٢٩ - ٢٥
٥٥	١	٠	٠	١	١	٥	٠	٤٨	٤٤ - ٤٠
٢	٠	٠	٠	٠	٠	٠	٠	٢	٢٤ - ٢٠
٢٢٠	٢٢	١٢	١٢	٦٠	٦٠	٩٢	١٥	١٢٧	اكثر من ١٩ غير مهين جملة

**واقعات الطلاق حسب سن المطلق والحالة التعليمية للمطلقة (١٩٩٣)**  
**ب- مواطنون / عربيات**

تابع جدول (٥٠٢)

جملة	غير متبين	غير لما فوق	جملي لما فوق	جسدي وائل من الحضانة	شادي وائل من الحضانة	ابتدائي واعدائي	تفرا وتكتب	امية	المطلق/الحالة التعليمية للمطلقة
.	.	.	.	.	.	.	.	.	كل من ١٥
٥	.	.	.	١	.	.	.	٤	١٩ - ١٥
١٩	.	.	.	٥	٨	٧	٧	٤	٢١ - ٢٠
٢٨	٢	٢	٢	٩	٨	١	١	٦	٢٩ - ٢٥
٢٩	١	٤	٤	١٠	٧	٢	٢	٤	٢١ - ٢٠
١٥	.	٢	٢	٢	٢	.	.	٦	٢٩ - ٢٧
٨	١	١	١	٢	١	.	.	٢	٤٤ - ٤٠
١٤	٢	.	.	١	٢	.	.	٩	٤٩ - ٤٥
٢٦	١	٢	٢	٢	٢	٢	٢	٢٥	اكثف من ٤٩
١	.	.	.	.	.	١	.	.	غير متبين
١٥٥	٧	١٢	١٩	٢٤	٢٣	٨	٨	٦١	جملة

**واقعات الطارة حسب سن المطلة والحالة التعليمية للمطلة (١٩٩٣)**  
**ج - مواطنون / اجنبيات**

تابع جدول ( ٥٢ )

جدة	تغير مسجل	جمالي لما فوق	جمالي لما تحته	شذو والفر من الجملة	ابتدائي واعدائي	تقار وكتيب	اسية	المتعلمة المتعلمة للمطلة	في المطلة/الحالة
٠	٠	٠	٠	٠	٠	٠	٠	٠	للم من ١٥
٢	٠	٠	٠	٠	١	٠	١	١	١٩ - ١٥
٩	٢	١	١	٠	٢	٠	٢	٢	٢٤ - ٢٠
٨	٢	٠	٠	٢	٠	٠	٢	٢	٢٩ - ٢٥
٧	١	٠	٠	٢	٢	٠	١	١	٢٤ - ٢٠
١١	٢	١	١	٢	٠	٠	٦	٦	٢٩ - ٢٤
٦	٠	٠	٠	١	٠	٠	٥	٥	٤٤ - ٤٠
٥	٠	٠	٠	٠	٠	٠	٥	٥	٤٤ - ٤٥
٥٧	٠	٠	٠	٠	٠	٢	٥٤	٥٤	اكثى من ١٩
٢	٠	٠	٠	٠	٠	٠	٢	٢	غير مسجل
١٠٧	٨	٢	٨	٨	٦	٢	٨٠	٨٠	جدة



**واقعات لطائر حبيب سن المطلة والحالة التعليمية للمطلة (١٩٩٣)**  
**ح- مواطنون / جملة الواقعات**

شبع جدول ( ٥٠٢ )

جملة	غير مبین	جانبی لما لوق	جانبی من الجملة	شده وائل من الجملة	ابتدائی واعدائی	طرا وکتب	اسیة	جملة/الجملة التعليمية للمطلة	تق من ١٥
٧	٠	٠	٠	١	١	٠	٠	١١ - ١٥	١١ - ١٥
٧٨	٣	١	١	٥	١٠	٣	٧	٢٤ - ٢٠	٢٤ - ٢٠
٣٦	٤	٣	٣	١٣	٨	١	٩	٣٩ - ٣٥	٣٩ - ٣٥
٣٦	٣	٤	٤	١٣	١٠	٣	٥	٣٤ - ٣٠	٣٤ - ٣٠
٣٦	٣	٤	٤	٥	٣	٠	١٣	٣٩ - ٣٥	٣٩ - ٣٥
١٤	١	١	١	٣	١	٠	٨	٤٤ - ٤٠	٤٤ - ٤٠
١٩	٣	٠	٠	١	٣	٠	١٤	٤٩ - ٤٥	٤٩ - ٤٥
٤٣	١	٣	٣	٣	٣	٥	٧٩	اکثر من ٤٩	اکثر من ٤٩
٣	٠	٠	٠	٠	١	٠	٣	غير مبین	غير مبین
٣٦٢	١٥	١٤	١٤	٤٣	٣٩	١١	١٤١	جملة	جملة



**وقامت المطلة حسب سن المطلة وعدم البناء من المطلة (١٩٩٣)**  
**ب- مواطنون / عريجات**

تابع جدول ( ٦٠٢ )

عدد المطلة / عدم البناء	لا يوجد	١	٢	٣	٤	٥	٦	٧	أكثر غير مسجل	جملته
١٥ من ١٥	٠	٠	٠	٠	٠	٠	٠	٠	٠	٠
١٩ - ١٥	٤	١	٠	٠	٠	٠	٠	٠	٠	٥
٢٤ - ٢٠	١٧	١	٠	٠	١	٠	٠	٠	٠	١٩
٢٩ - ٢٥	١٤	١١	١	٢	٠	٠	٠	٠	٠	٢٨
٢٤ - ٢٠	١٨	٦	٢	٢	١	٠	٠	٠	٠	٢٩
٣٩ - ٢٥	١٠	٤	١	٠	٠	٠	٠	٠	٠	١٥
٤٤ - ٤٠	٢	٣	٠	١	٠	٠	٠	١	٠	٨
٤٩ - ٤٥	٨	٢	١	١	٠	٠	٠	١	٠	١٤
أكثر من ٤٩	٢٤	٦	٠	٢	٠	١	٠	١	٠	٣٦
غير مسجل	١	٠	٠	٠	٠	٠	٠	٠	٠	١
جملته	٩٩	٢٥	٥	٩	٢	١	٠	٢	٢	١٥٥

واقعات الطلاق حسب سن المطلقة وعمد الأبناء من المطلقة (١٩٩٣)  
ج - مواطنون / اجنبيات

تابع جدول ( ٦-٢ )

من المطلقة/ عدد الأبناء	لا يوجد	١	٢	٣	٤	٥	٦	٧	أكثر من ٧	مجملة
أقل من ١٥	.	.	.	.	.	.	.	.	.	.
١٩ - ١٥	٢	.	.	.	.	.	.	.	.	٢
٢٤ - ٢٠	٥	٢	.	.	.	.	.	.	.	٩
٢٩ - ٢٥	٥	٢	١	.	.	.	.	.	.	٨
٢٤ - ٢٠	٥	.	١	.	.	.	.	.	.	٧
٢٩ - ٢٥	٩	١	.	.	.	.	.	.	.	١١
٤٤ - ٤٠	٢	٢	١	.	.	.	.	.	.	٦
٤٩ - ٤٥	٤	.	.	.	.	.	.	١	.	٥
أكثر من ٤٩	٤٢	٨	٢	١	١	١	١	.	.	٥٧
غير معين	٢	.	.	.	.	.	.	.	.	٢
مجملة	٧٨	١٦	٦	٢	١	١	١	١	١	١٠٧



وقامت الطلقة حسب الحالة التعليمية المطلقة والمطلقة (١٩٩٣)  
- مواطنون / مواطنات

جدول (٧٠٢)

جدة	غير مسجلين	جلسي لما فوق	جلسي لما تحت	شغري والقل من الخدمة	ابتدائي واعدائي	تقرا وكتبي	امية	مطلقة/المطلقة
١٠٩	٢	١	٢	٩	١	٩٢	٥	٥
٢١	٣	٠	٢	٤	٥	٧	٧	٧
٩٧	٤	١	١٢	٥٥	٧	١٨	١٨	١٨
٦٠	٣	٥	٢٤	٢١	٢	٥	٥	٥
٢٤	٣	٥	١٩	٤	٠	٢	٢	٢
٩	٨	٠	٠	٠	٠	١	١	١
٣٢٠	٢٢	١٢	٦٠	٩٢	١٥	١٢٧	١٢٧	١٢٧

**واقعات لطائف حسب الحالة التعلیمیة لكل من لمطلة والمطلة (۱۹۹۳)**  
**۴- مواطنون / عربیة**

تابع جدول ( ۷۰۲ )

جملة	غير مبین	جمعی لما لوق	جمعی من الجمعة	شادی وائل من الجمعة	ابتدائی واعدائی	تقرا وکتب	امیة	المطلة/المطلة
۵۴	۱	۲	۴	۴	۵	۲	۴۰	امی
۱	۰	۰	۰	۰	۰	۱	۰	یقرأ وکتب
۵۱	۰	۲	۲	۱۰	۱۸	۵	۱۵	ابتدائی واعدائی
۲۱	۲	۲	۲	۱۴	۹	۰	۲	شادی وائل من الجمعة
۱۲	۰	۴	۴	۶	۰	۰	۲	جمعی لما لوق
۵	۴	۰	۰	۰	۱	۰	۰	غير مبین
۱۵۵	۷	۱۲	۱۲	۲۴	۲۳	۸	۶۱	جملة

وإقامة الطلاقة حسب الحالة التعليمية لكل من المطلقة والمطلقة (١٩٦٣)  
 ج- مواطنون / إجنبيات

تابع جدول ( ٧٠٢ )

جولة	غير مهيمن	جلسي لما لوقه	جلسي من الجملة	شادوي والقل من الجملة	ابدائي واعداي	تقرا وكتب	اسية	لماقو/المطلة
٧٠	٠	٠	٠	٠	١	١	٦٨	سي
٤	٠	١	١	٠	١	١	١	بقرا وكتب
٢١	٦	٠	٠	٢	٢	١	١٠	ابدائي واعداي
٨	١	١	١	٢	٢	٠	١	شادوي والقل من الجملة
٢	٠	٠	٠	٢	٠	٠	٠	جلسي لما لوقه
١	١	٠	٠	٠	٠	٠	٠	غير مهيمن
١٠٧	٨	٢	٢	٨	٦	٢	٨٠	جملة



واقعات الطاقو حسب الحالة التعلیمیة لكل من المطلو والمطلقة (۱۹۹۳)  
 - مواطنون / جملة الواقعات

تبع جدول ( ۷۰۲ )

جملة	غير متین	جلسی لما فوق	جلسی لما الحصة	شغوری وائل من الحصة	ابتدائی واعدائی	تترا وکتب	امیة	الطاقو/المطلقة
۱۲۴	۱	۲	۴	۶	۶	۲	۱۰۸	سی
۵	۰	۱	۰	۱	۱	۲	۱	بیرا وکتب
۷۲	۶	۲	۱۲	۲۰	۲۰	۶	۲۵	ابتدائی واعدائی
۲۹	۲	۴	۱۷	۱۱	۱۱	۰	۴	شغوری وائل من الحصة
۱۶	۰	۴	۹	۰	۰	۰	۲	جلسی لما فوق
۶	۵	۰	۰	۱	۱	۰	۰	غير متین
۲۶۲	۱۵	۱۱	۴۲	۲۹	۲۹	۱۱	۱۴۱	جملة

**واقعات الطاقو حسب الحالة التلميمية للمطلق وسن المطقة (1993)**  
**ا- مواطنون / مواطنات**

( ٨٠٢ ) جدول

جملة	غير مبین	جلسي لس فوق	جلسي لس الجنته	شكرو والقر من الجنته	العدادي والعدادي	بقر او بكتبو	اسي	جملة/الحالة التلميمية للمطلق
٤	٠	٠	١	١	١	٠	٢	اقل من ١٥
٥٤	٣	٢	٩	٩	٢٢	٧	١٠	١٩ - ١٥
٨٢	١	١٢	١٨	١٨	٢١	٧	١٢	٢٤ - ٢٠
٥١	٢	٩	١٤	١٤	١٧	٠	٩	٢٩ - ٢٥
٤٢	١	٣	١٢	١٢	١٠	١	١٥	٢٤ - ٢٠
٢٦	١	٥	٢	٢	١٠	٤	١٤	٢٩ - ٢٥
١٩	١	٠	٢	٢	٠	٠	١٥	٤٤ - ٤٠
١٤	٠	٠	٠	٠	٠	١	١٢	٤٩ - ٤٥
١٦	٠	٠	٠	٠	٢	٠	١٢	اكثر من ٤٩
١١	٠	١	١	١	٢	١	٥	غير مبین
٢٢٠	٩	٢٤	٦٠	٦٠	١٧	٢١	١٠٩	جملة

**واقعات الطاقو حسب الحالة التعلیمیة للمطلو وسن المطلقة (١٩٩٣)**  
**٢- مواطنون / عربیة**

تابع جدول ( ٨٠٢ )

جملۃ	لین سین	لین لما فوق	جلیس لما فوق	شدهی واقف من الجملۃ	ابتدائی واعدائی	بقر اوکتب	اسی	ن المطلقة/ الجملۃ التعلیمیة للمطلو
١	.	.	.	.	.	.	١	اقل من ١٥
٢١	.	.	.	١	١٢	.	٨	١٩ - ١٥
٤٨	١	٦	١٢	١٢	١٤	.	١٤	٢٤ - ٢٠
٢٠	٢	.	٨	١٢	.	.	٨	٢٩ - ٢٥
٢٥	١	٤	٥	٥	.	.	١٠	٢٤ - ٢٠
١٢	١	١	١	١	٤	.	٥	٢٩ - ٢٥
٦	.	١	١	١	١	.	٢	٤٤ - ٤٠
.	.	.	.	.	.	.	.	٤٩ - ٤٥
٢	.	.	.	.	.	.	٢	اکثر من ١٩
١٠	.	١	٢	٢	٢	١	٢	لین سین
١٥٥	٥	١٢	٢١	٥١	١	١	٥١	جملۃ

واقعات الطلاق حسب الحالة التلميمية للمطلق وسن المطلقة (١٩٩٣)  
ج - مواطنون / اجنبيات

تابع جدول ( ٨٠٢ )

جملة	غير مسجل	غير مسجل	جلس في المحكمة	شاور والى من المحكمة	ابتدائي واعادي	بمراة وكتب	اسم	الحالة/الجملة التلميمية للمطلق	في سن ١٥
١	٠	٠	٠	٠	١	٠	٠	١٩ - ١٥	١٩ - ١٥
٨	٠	٠	٢	٢	٢	١	٢	٢١ - ٢٠	٢١ - ٢٠
٢٠	٠	١	١	١	٢	٠	١٥	٢١ - ٢٥	٢١ - ٢٥
٣٧	١	١	٢	٢	٩	١	٢٢	٢١ - ٢٠	٢١ - ٢٠
١٩	٠	١	٢	٢	٤	١	١١	٢١ - ٢	٢١ - ٢
٦	٠	٠	١	١	٠	٠	٥	٤٤ - ٤٠	٤٤ - ٤٠
٢	٠	٠	٠	٠	٠	٠	٢	١٩ - ١٥	١٩ - ١٥
٠	٠	٠	٠	٠	٠	٠	٠	اكثى من ١٩	اكثى من ١٩
١١	٠	٠	١	١	١	٠	١٠	غير مسجل	غير مسجل
١٠٧	١	٢	٨	٨	٢١	٤	٧٠	جملة	جملة

**واقعات الطاعة حسب الحالة التعليمية للمطلقة وسن المطلقة (١٩٩٣)**  
**د - مواطنون / جملة الواقعات**

تابع جدول ( ٨٠٢ )

جملة	غير متزوج	غير لها فروع	جلسي لها فروع	جلسي من الخدمة	شادرو واقل من الخدمة	ابتدائي واعداي	بمراؤكتي	اسي	الجملة/الحالة التعليمية للمطلق
٢	٠	٠	٠	٠	٠	١	٠	١	٤٠ من ١٥
٢٩	٠	٠	٢	٢	٢	١٥	١	١٠	١٩ - ١٥
٦٨	١	٧	١٤	١٤	١٤	١٧	٠	٢٩	٢٤ - ٢٠
٦٧	٢	١	١٠	١٠	١٠	٢١	١	٢١	٢٩ - ٢٥
٤٤	١	٥	٧	٧	٧	٩	١	٢١	٢٤ - ٢٠
٥٨	١	١	٢	٢	٢	٤	٠	١٠	٢٩ - ٢١
٩	٠	١	١	١	١	١	٠	٦	٤٤ - ٤٠
٢	٠	٠	٠	٠	٠	٠	١	١	٤٩ - ٤٥
٢	٠	٠	٠	٠	٠	٠	٠	٢	اكثري من ٤٩
٢١	٠	١	٢	٢	٢	٤	١	١٢	غير متزوج
٢٢٢	٦	١٦	٢٩	٢٩	٢٩	٧٢	٥	١٢٤	جملة

مقامات الطائفة حسب الحالة التكميلية للمطلة وعمد الأبناء من المطلة (١٩٩٣)

أ- مواطنون / مواطنات

جدول ( ٩٠٢ )

جملة	غير مسجلين	ذكور	٦	٥	٤	٣	٢	١	لا يوجد	مناطق / الأبناء
١٠٩	٣	١٥	٣	٣	٩	١٣	٨	١٤	٤١	أبو
٢١	١	٢	٠	٠	٠	٢	١	٣	١٢	بقرًا وكنب
٩٧	٢	٤	٤	٤	٤	٤	٥	١٩	٥١	ابتدائي واعدائي
٦٠	٢	١	٠	١	٣	٦	٤	١٤	٢٩	كادوي والآن من الصنعة
٢٤	٠	٠	٠	١	١	١	٤	٤	٢٢	عظمى لندا لوز
٩	٠	١	١	٠	٠	٠	٠	١	٦	غير مسجلين
٢٢٠	٨	٢٢	٨	٩	١٧	٢٦	٢٢	٥٥	١١٢	جملة

**واقعات لطاوة حسب الحالة التعليمية للمطلقة وعمد الأبناء من المطلقة ( ۱۹۳ )**  
**بـ - مواطنون / عويطات**

( تصح جدول ( ۹۰۲ ) )

جملته	غير مبین	٧	٨	٩	١٠	١١	١٢	١٣	١٤	١٥	١٦	١٧	١٨	١٩	٢٠	المطلق / لا یبناء
٥٤	٣	١	٠	٠	١	٠	٤	٠	٠	٠	١١	٣٥	٠	٠	٠	امس
١	٠	٠	٠	٠	٠	٠	٠	٠	٠	٠	٠	١	٠	٠	٠	بقرا وکتب
٥١	٠	١	٠	١	٠	١	٣	٠	٠	٠	٨	٢٥	٠	٠	٠	ابتدائی واعدائی
٢١	٠	٠	٠	١	٠	١	١	٠	٠	١	١٣	١٥	٠	٠	٠	کتابی والذ من الخمسة
١٣	٠	٠	٠	٠	٠	٠	١	٠	٠	٠	٣	١٠	٠	٠	٠	جملتی لسا فوق
٥	٠	٠	٠	٠	٠	٠	٠	٠	٠	٠	١	٣	٠	٠	٠	غير مبین
١٥٥	٣	٢	٠	٢	١	٢	٩	٥	٥	٢٥	٢٥	٩٩	٠	٠	٠	جملته

**واقعات الطاعة حسب الحالة التعلیمیة للمطلقة وعدم الإبقاء من المطلقة ( ١٩٩٣ )**  
**ج - مواطنون / اجنبيات**

شیخ جدول ( ٩٠٢ )

جنس	١	٢	٣	٤	٥	٦	٧	٨	٩	١٠	١١	١٢	١٣	١٤	١٥	١٦	١٧	١٨	
مطلقة / الايتام																			
س																			
بمرا ويكتب																			
ابتدائي واعدادي																			
شدهو وائل من الجمعة																			
جنسي لنا فروع																			
غير مبین																			
جملة																			
٧٠																			
٤																			
٢١																			
٨																			
٢																			
١																			
١٠٧																			



واقعات الطاقہ حسب الحالة التلمیمية للمطلقة وعمد الأبناء من المطلقة (۱۹۳) (۱۹۲)

م - مواطنون / جملة الوفدان

تابع جدول ( ۹۰۲ )

جملة	فیس مہین	۷	۶	۵	۴	۳	۲	۱	لا يوجد	المطلق / الأبناء
۱۲۴	۲	۲	۱	۱	۱	۶	۲	۲۱	۸۸	من
۵	۰	۰	۰	۱	۰	۰	۲	۰	۲	بقرأ وکتب
۷۲	۰	۱	۰	۰	۱	۴	۴	۱۲	۴۹	ابتدائی واعدائی
۳۹	۰	۰	۰	۰	۱	۱	۱	۱۴	۲۲	شادی والقیل من الجملة
۱۶	۰	۰	۰	۰	۰	۱	۱	۲	۱۲	جمعی لسا فوق
۶	۰	۰	۰	۰	۰	۰	۱	۱	۴	فیس مہین
۳۱۲	۲	۲	۱	۲	۲	۱۲	۱۱	۵۱	۱۷۷	جملة



وقامت الطلاق حسب عدم الزوجات في عممة المطلقة وسن المطلقة ( ١٩٩٣ )  
بـ مواطنون / عربيات

تابع جدول ( ١٠٠٢ )

جدلة	فهر سين	٢	٣	٤	٥	لا يوجد	٦ المطلقة/الزوجات بسنة الطلاق	٧
١	٠	٠	٠	٠	٠	١	١	١
٢١	٠	٠	٠	٠	٢	١١	١١	١١ - ١٥
٤٨	١	٠	٠	٠	٢	٣٦	٣٦	٢٤ - ٢٠
٢٠	٠	٠	٠	٠	٢	٩	٩	٢٩ - ٢٥
٢٥	٢	٠	٠	٠	٢	٤	٤	٢٤ - ٢٠
١٢	١	٠	٠	٠	١	٢	٢	٢٩ - ٢٥
٦	٠	٢	٢	١	١	٢	١	٤٤ - ٤
٠	٠	٠	٠	٠	٠	٠	٠	٤٩ - ٤٥
٢	١	٠	٠	٠	١	٠	٠	اكتر من ٤٩
١٠	٠	٠	٠	٠	٠	٥	٥	فهر سين
١٥٥	٥	٢	١٤	٧٤	٦٠	٦٠	٦٠	جدلة

**واقعات الطلاق حسب عدم الزوجات في عصمة المطلق وسن المطلقة ( ١٩٩٣ )**  
**٢- مواطنون / اجنبيات**

تبع جدول ( ١٠٤ )

جدة	غير مسين	٢	٣	٤	٥	٦	٧	٨	٩	١٠	١١	١٢	١٣	١٤	١٥	
١	٠	٠	٠	٠	٠	٠	٠	٠	٠	٠	٠	٠	٠	٠	٠	٠
٨	٠	٠	٠	٠	٠	٠	٠	٠	٠	٠	٠	٠	٠	٠	٠	٠
٢٠	٠	٠	٠	٠	٠	٠	٠	٠	٠	٠	٠	٠	٠	٠	٠	٠
٣٧	٢	٢	٠	٠	٠	٠	٠	٠	٠	٠	٠	٠	٠	٠	٠	٠
١٩	٠	٠	٠	٠	٠	٠	٠	٠	٠	٠	٠	٠	٠	٠	٠	٠
٦	٠	٠	٠	٠	٠	٠	٠	٠	٠	٠	٠	٠	٠	٠	٠	٠
٢	٠	٠	٠	٠	٠	٠	٠	٠	٠	٠	٠	٠	٠	٠	٠	٠
٢	٠	٠	٠	٠	٠	٠	٠	٠	٠	٠	٠	٠	٠	٠	٠	٠
٠	٠	٠	٠	٠	٠	٠	٠	٠	٠	٠	٠	٠	٠	٠	٠	٠
١١	٠	٠	٠	٠	٠	٠	٠	٠	٠	٠	٠	٠	٠	٠	٠	٠
١٠٧	٢	٢	٠	٠	٠	٠	٠	٠	٠	٠	٠	٠	٠	٠	٠	٠
جدة	٢	٢	٠	٠	٠	٠	٠	٠	٠	٠	٠	٠	٠	٠	٠	٠

واقعات الطلاق حسب عدد الزوجات في عممة المطلقة وسن المطلقة ( ١٩٩٣ )  
 - مواطنون / جملة الواقعات

صحة جدول ( ١٠٠٢ )

جملة	غير متبين	٢	٣	٤	٥	٦	٧	٨	٩	١٠	١١	١٢	١٣	١٤	١٥
٧	٠	٠	٠	٠	٠	٠	٠	٠	٠	٠	٠	٠	٠	٠	٠
٣٩	٠	٠	٢	٠	٢	٠	٢	٠	٠	٠	٠	٠	٠	٠	٠
٦٨	١	٠	٠	٠	٠	٠	٠	٠	٠	٠	٠	٠	٠	٠	٠
٦٧	٢	٠	٠	٠	٠	٠	٠	٠	٠	٠	٠	٠	٠	٠	٠
٤٤	٢	٠	٠	٠	٠	٠	٠	٠	٠	٠	٠	٠	٠	٠	٠
٨٨	١	٠	٠	٠	٠	٠	٠	٠	٠	٠	٠	٠	٠	٠	٠
٩	٠	٠	٠	٠	٠	٠	٠	٠	٠	٠	٠	٠	٠	٠	٠
٢	٠	٠	٠	٠	٠	٠	٠	٠	٠	٠	٠	٠	٠	٠	٠
٢	١	٠	٠	٠	٠	٠	٠	٠	٠	٠	٠	٠	٠	٠	٠
٢١	٠	١	١	١	١	١	١	١	١	١	١	١	١	١	١
٣١٢	٧	٢	٢٧	١٢٢	١٠٢	١٢٢	١٠٢	١٢٢	١٠٢	١٢٢	١٠٢	١٢٢	١٠٢	١٢٢	١٠٢

واقعات الطلاق حسب عمر الزوجات في عممة المطلقة والحالة التمليلية للمطالقة (١٩٦٣)  
 - مواطنون / مواطنات

جدول ( ١١٠٢ )

عملة	تيم سين	٣	٤	٥	٦	٧	٨	٩	لا يوجد	العملة التمليلية للمطالقة/الزوجات بالعممة
١٢٧	٧	٤	١٧	٥٢	٥٢	٥٢	٥٢	٥٢	٥٢	سنة
١٥	٠	٠	٠	٣	٣	٣	٣	٣	٣	تقرا وتكتب
١٦	٣	٠	٣	٣	٣	٣	٣	٣	٣	البدائي والعمادي
٦٠	١	٠	١٥	٤٤	٤٤	٤٤	٤٤	٤٤	٤٤	شادي والقر من العممة
١٢	٠	٠	٠	١	١	١	١	١	١	جلسي لما لقر
٢٢	٤	١	٠	٤	٤	٤	٤	٤	٤	تيم سين
٢٣٠	١٠	٥	١٩	٩٧	٩٧	٩٧	٩٧	٩٧	٩٧	عملة

واقعات لطائف حسب عدم الزوجات في عمدة المطلة (١٩٩٣)  
 ب- مواطنون / عربيات

تلخ جدول ( ١١٠٢ )

جدة	نمبر سجن	٢	٣	٤	٥	٦	٧	٨	٩	١٠	١١	١٢	١٣	١٤	١٥	١٦	١٧	١٨	١٩	٢٠
٦١	٢	٠	٠	٠	٠	٠	٠	٠	٠	٠	٠	٠	٠	٠	٠	٠	٠	٠	٠	٠
٨	٠	٠	٠	٠	٠	٠	٠	٠	٠	٠	٠	٠	٠	٠	٠	٠	٠	٠	٠	٠
٣٣	٢	٠	٠	٠	٠	٠	٠	٠	٠	٠	٠	٠	٠	٠	٠	٠	٠	٠	٠	٠
٧٤	٠	٠	٠	٠	٠	٠	٠	٠	٠	٠	٠	٠	٠	٠	٠	٠	٠	٠	٠	٠
١٢	٠	٠	٠	٠	٠	٠	٠	٠	٠	٠	٠	٠	٠	٠	٠	٠	٠	٠	٠	٠
٧	١	٠	٠	٠	٠	٠	٠	٠	٠	٠	٠	٠	٠	٠	٠	٠	٠	٠	٠	٠
١٥٥	٥	٢	١٤	١٤	١٤	١٤	١٤	١٤	١٤	١٤	١٤	١٤	١٤	١٤	١٤	١٤	١٤	١٤	١٤	١٤

واقعات الطلاق حسب عمر الزوجات في عصمة المطلقة (١٩٩٣)  
ج- مواطنون / اجنبيات

تبع جدول ( ١١-٢ )

الجهة التعليمية للمطلقة/الزوجات بالعصمة	لا يوجد	١	٢	٣	غير معين	مجملة
امية	٢٨	٣٩	١١	١	١	٨٠
تقرأ وتكتب	٣	١	٠	٠	٠	٤
ابتدائي واعدادي	٣	٣	٠	٠	١	٦
شكوي والقر من العصمة	٥	٢	١	٠	٠	٨
جسمي لسا لوق	١	١	٠	٠	٠	٢
غير معين	٤	٣	١	٠	٠	٨
مجملة	٤٤	٤٨	١٢	١	١	١٠٧



ولقائمات الطلاق حسب عدد الزوجات فيه عصمة المصلحة (١٩٦٣)  
 - مواطنون / جملة الواقعات

تابع جدول ( ١١٠٢ )

جملة	ليس مبيون	٢	٣	١	لا يوجد	جملة التصليحية للمنطقة/الزوجات بخصمة
١١١	٣	١	١١	٧٤	٤٤	سيرة
١١	.	.	.	٨	٣	قرا وكتب
٣٩	٣	.	٣	١٢	٢٠	بشائلي وانعادي
٤٢	.	١	٣	١٧	٢٢	كادوي والقر من الصمنة
١٤	.	١	٣	٥	٦	بشملي لسا قورق
١٥	١	.	١	٥	٨	ببر مبيون
٣٦٢	٧	٢	٢٧	١٢٢	١٠٣	جملة

**واقعات الطلاق حسب عدم الزوجات بمعمية المطلقة وعدم الأبناء من المطلقة (١٩٩٣)**  
**١- مواطنون / مواطنات**

( ١٢٢ ) جدول

مجملة	فهرس مبين	٢	١	٢	٣	٤	٥	٦	٧
١١٢	٣	٥	٤٠	١١٧	٧	١١٧	٤٠	١١٧	١١٧
٥٥	٠	٠	١٥	٣٧	٣	٣٧	١٥	٣٧	٣٧
٣٢	١	٠	٧	١٢	١	١٢	٧	١٢	١٢
٣٦	١	٠	٨	١٥	٢	١٥	٨	١٥	١٥
١٧	٠	٠	٦	٩	٢	٩	٦	٩	٩
٩	٠	٠	٣	٦	١	٦	٣	٦	٦
٨	٢	٠	٢	٢	٢	٢	٢	٢	٢
٢٢	١	٠	١١	١٠	١	١٠	١١	١٠	١٠
٨	٣	٠	٦	٠	٠	٠	٦	٠	٠
٣٢٠	١٠	٥	٩٧	١٩٩	١٩	١٩٩	٩٧	١٩٩	١٩٩





واقعات طلاق حسب عدد الزوجات بمعصمة المطلقة وعدد الأبناء من المنطقة (١٩٩٣)

د- مواطنون / جملة الوافدين

تابع جدول ( ١٤٠٢ )

جملة	غير متبين	٢	٣	٤	٥	٦	٧	لا يوجد	لايندا / الزوجة بالمعصمة	لا يوجد
١٧٧	٣	٣	٣	١٦	٨٢	٧٣				
٥١	٣	٠	٠	٤	٦٥	١٩				
١١	١	٠	٠	١	٥	٤				
١٢	٠	٠	٠	٣	٥	٤				
٣	٠	٠	٠	٠	٣	١				
٣	٠	٠	٠	١	٠	١				
١	٠	٠	٠	٠	١	٠				
٣	٠	٠	٠	١	٠	٣				
٣	٠	٠	٠	١	١	٠				
٣٦٤	٧	٣	٣	٢٧	١٢٢	١٠٣				
										٧ لائقين
										غير متبين
										جملة

**واقعات الطاعة حسب فئة السن والحالة التعليمية للمطلة (١٩٩٣)**  
**موظفات**

( ١٣٩٤ ) جدول

جدة	غير متزوج	جميع فئات	شادي والفر من الخدمة	ابتدائي واعدائي	طرا وكتب	امية	ن الطلة/الحدة التعليمية للمطلة	كل من ١٥
٧	٠	٠	٠	٤	٠	٢		
٥٧	٥	٠	٦	٢١	٥	١٠		١٩ - ١٥
٨٦	٨	٢	٢٦	٢٩	٤	١٦		٢٤ - ٢٠
٦٠	٥	٨	١٤	١٧	٤	١٢		٢٩ - ٢٥
٤٥	١	١	١٤	٩	١	١٩		٢٤ - ٢٠
٤١	٥	١	٢	٨	٢	٢٢		٢٩ - ٢٥
٢٠	٠	١	١	٠	٠	١٨		٤١ - ٤٠
١٥	٠	٠	٠	٠	٠	١٥		١٩ - ١٥
١٨	٠	٠	٠	٢	٠	١٦		اكثر من ٤٩
١٢	١	٠	١	٢	١	٧		غير متزوج
٣٦١	٢٥	١٤	٦٥	١٠٢	١٧	١٢٨		مطلقة

وقدّمت الطلّاق حسب سن المطلة وعمد البناء من المطلة (١٩٩٣)  
مواطنات

جدول (١٤٠٢)

من المنطقة / عدد الأبناء	لا يوجد	١	٢	٣	٤	٥	٦	٧	أكثر	غير معين	جملة	القل من ١٥
	٧	٠	٠	٠	٠	٠	٠	٠	٠	٠	٧	١٩ - ١٥
	٥٧	٠	٠	١	٠	٠	٠	٠	٠	١١	٤٥	٢٤ - ٢٠
	٨٦	٢	٢	٥	٢	٢	٠	٠	٠	٢٤	٥٠	٢٩ - ٢٥
	٦٠	١	٢	٨	٢	٢	٢	١	٠	٨	٢٧	٢٤ - ٢٠
	٤٥	٠	٢	٨	٤	٤	٢	٠	٠	٥	١٢	٢٩ - ٢٥
	٤١	٢	٢	٢	٢	٢	٢	١٢	٢	١	١٢	٢٤ - ٢٠
	٢٠	٠	٢	٢	٢	١	٠	٢	٠	٢	٥	٢٩ - ٢٥
	١٥	٠	٢	١	١	٠	١	٢	٠	٤	٥	٤٤ - ٤٠
	١٨	٢	٠	٠	٢	٠	٠	٠	٠	٢	١١	٤٩ - ٤٥
أكثر من ٤٩	١٢	٠	٢	٠	١	٠	٠	٠	٠	٢	٥	
غير معين	٢٦١	٨	٢٥	٨	١٨	١٠	١٨	٢٦	٢٦	٦٠	١٧٩	
جملة												

واقعات الطاقو حسب الحالة التليمية للمطلة وعمد الأبناء من المطلة (١٩٩٣)

مواطنات

جدول (١٥٠٢)

جدلة	كسر ميهن	الكسر	٦	٥	٤	٣	٢	١	لا يوجد	لطاقو / الأبناء
١٦٨	٤	٢٠	٤	٤	١٢	١١	٩	١٨	٥١	امية
١٧	.	١	١	.	.	١	٢	٢	٨	عمرا وككب
١١٢	٢	٢	٢	٢	٤	٥	٦	٢٢	٥٦	البدائي والعمادو
٦٥	١	.	.	٢	٢	٤	٦	١٤	٢٥	شكوه والزل من الصمنة
١٤	.	.	.	١	.	.	١	٢	١٠	جسني لما لوق
٢٥	١	١	١	.	.	.	٢	١	١٩	كسر ميهن
٣١	٨	٢٥	٨	١٠	١٩	٢٦	٢٦	٦٠	١٧٩	جدلة



واقعات الطارة حسب سن المطلقة والمطلقة (١٩٩٣)

١- مواطنات / عوب

( ١٦٠٢ )

جدول

جدولة	٤٩ - ٤٥	٤٤ - ٤٠	٣٩ - ٣٥	٣٤ - ٣٠	٣٩ - ٣٥	٣٤ - ٣٠	٢٤ - ٢٠	١٩ - ١٥	١٩ من ١٥	المطلقة / المطلقة
١	٠	٠	٠	٠	٠	٠	٠	٠	١	١٩ من ١٥
٠	٠	٠	٠	٠	٠	٠	٠	٠	٠	١٩ - ١٥
٢	٠	٠	٠	٠	١	١	١	٠	٠	٢٤ - ٢٠
٧	٠	٠	٠	٠	٠	٢	٠	٢	٢	٢٩ - ٢٥
٨	١	٠	٠	٠	٠	٢	٠	٠	٠	٢٤ - ٢٠
١	٠	٠	١	٠	٠	٠	٠	٠	٠	٢٩ - ٢٥
١	٠	٠	٠	١	٠	٠	٠	٠	٠	٤٤ - ٤٠
٥	١	٠	٢	٠	٠	٠	٠	١	٠	٤٩ - ٤٥
٠	٠	٠	٠	٠	٠	٠	٠	٠	٠	اكتر من ٤٩
٠	٠	٠	٠	٠	٠	٠	٠	٠	٠	غير مسجون
٢٥	١	٠	٤	٢	٨	١	٢	٢	٢	جدولة

وقامت الطلاق حسب سن المطلقة والمطلقة (١٩٩٣)  
 بـ - مواطنات / اجانب

شبع جدول ( ١١-٢ )

المطلقة / المطلقة	اقل من ١٥	١٥ - ١٩	٢٠ - ٢٤	٢٥ - ٢٩	٣٠ - ٣٤	٣٥ - ٣٩	٤٠ - ٤٤	٤٥ - ٤٩	اكثر من ٤٩	غير متبين	جملة
اقل من ١٥	.	.	.	.	.	.	.	.	.	.	.
١٩ - ١٥	.	.	.	.	.	.	.	.	.	.	.
٢٤ - ٢٠	.	.	.	.	.	.	.	.	.	.	.
٢٩ - ٢٥	.	.	.	.	.	.	.	.	.	.	.
٢٤ - ٢٠	.	.	٢	.	.	.	.	.	.	.	.
٢٩ - ٢٥	.	.	.	.	.	.	.	.	.	.	.
٤٤ - ٤٠	.	.	.	.	.	.	.	.	.	.	.
٤٩ - ٤٥	.	.	.	.	.	.	.	.	.	.	.
اكثر من ٤٩	.	.	.	.	.	.	.	.	.	.	.
غير متبين	.	.	.	.	.	.	.	.	.	.	.
جملة	.	.	٢	.	.	.	.	.	.	.	.

**واقعات الطارة حسب سن المطلق والمطلقة (١٩٩٣)**  
**ج - مواطنات / جملة الواقعات**

صالح جدول ( ١٦٠٢ )

جملة	أكثر من ١٩	١٩ - ٢٥	٢٤ - ٣٠	٣٩ - ٢٥	٢٤ - ٣٠	٣٩ - ٢٥	٢٤ - ٣٠	١٩ - ٢٥	١٩ - ٢٥	أقل من ١٥	المطلق / المطلقة
١	٠	٠	٠	٠	٠	٠	٠	٠	٠	١	أقل من ١٥
٢	٠	٠	٠	٠	٠	٠	٠	٠	٠	٠	١٩ - ١٥
٣	٠	٠	٠	٠	٠	١	١	٠	٠	٠	٢٤ - ٢٠
٧	٠	٠	٠	٠	٠	٣	٣	٠	٣	٣	٢٩ - ٢٥
١٠	١	٠	١	٠	٣	٤	٤	٣	٠	٠	٢٤ - ٢٠
٢	٠	١	٠	١	٠	٠	٠	٠	٠	٠	٣٩ - ٢٥
٣	٠	٠	٠	٠	١	١	٠	٠	٠	٠	٤٤ - ٤٠
٦	٠	١	٠	٣	٠	٠	٠	٠	١	٠	١٩ - ١٥
٠	٠	٠	٠	٠	٠	٠	٠	٠	٠	٠	أكثر من ١٩
١	٠	٠	٠	١	٠	٠	٠	٠	٠	٠	غير مبين
٢١	١	٣	١	٥	٣	٩	٣	٢	٣	٣	جملة

**واقعات الطوارئ حسب سن المظلة والحالة التعليمية للمظلة (١٩٩٣)**  
**- مواطنات / عرب**

جدول ( ١٧-٢ )

حالة	غير مبین	لمس لسا قوة	جلسي من المضمة	شادي والقل من المضمة	ابتدائي واعدادي	تقر وكتبي	امية	سن المظلة/الحالة التعليمية للمظلة
١	٠	٠	٠	٠	١	٠	٠	اقل من ١٥
٠	٠	٠	٠	٠	٠	٠	٠	١٩ - ١٥
٢	٠	٠	٠	٠	٠	٠	٢	٢٤ - ٢٠
٧	٠	١	١	١	٤	٠	١	٢٩ - ٢٥
٨	٠	١	١	٢	٢	٠	٢	٢٤ - ٢٠
١	١	٠	٠	٠	٠	٠	٠	٢٩ - ٢٥
١	٠	٠	٠	١	٠	٠	٠	٤٤ - ٤٠
٥	١	٠	٠	٠	١	١	٢	٤٩ - ٤٥
٠	٠	٠	٠	٠	٠	٠	٠	اكثر من ٤٩
٠	٠	٠	٠	٠	٠	٠	٠	غير مبین
٢٥	٢	٢	٤	٤	٨	١	٨	جملة

واقعات الطلاق حسب سن المطلقة والحالة التلميمية للمطلقة (١٩٩٣)  
ب- مواطنات / اجانب

تابع جدول ( ١٧٠٢ )

جملة	غير مبین	غير مبین	جلسي لما فوق	جلسي لما فوق	شكوي داخل من المحكمة	شكوي داخل من المحكمة	ابتدائي ومدائي	تقرا وتكتب	امية	من المطلقة/الجملة التلميمية للمطلقة	اقل من ١٥
.	.	.	.	.	.	.	.	.	.	١٩ - ١٥	١٩ - ١٥
.	.	.	.	.	.	.	.	.	.	٢٤ - ٢٠	٢٤ - ٢٠
.	.	.	.	.	.	.	.	.	.	٢٩ - ٢٥	٢٩ - ٢٥
.	.	.	.	.	.	.	.	.	.	٢٤ - ٢٠	٢٤ - ٢٠
٢	.	.	.	.	.	.	.	.	.	٢٩ - ٢٥	٢٩ - ٢٥
١	.	.	.	.	.	.	.	.	.	٤٤ - ٤٠	٤٤ - ٤٠
١	.	.	.	.	.	.	.	.	.	٤٩ - ٤٥	٤٩ - ٤٥
.	.	.	.	.	.	.	.	.	.	اكثر من ٤٩	اكثر من ٤٩
١	.	.	.	.	.	.	.	.	.	غير مبین	غير مبین
٦	.	.	.	.	.	.	.	.	.	جملة	جملة

واقعات لطاڑے حسب سن المطلق والحالة التعلیمیة للمطلقة (۱۹۹۳)  
ج - مواطنات / جملة الوافدين

تابع جدول ( ۱۷۰ )

جملة	غير مبین	غير لما یفرق	جمعی لما الجملة	شادی والی من الجملة	ابتدائی وندائی	تقراً وکتباً	امیة	من المطلق/الصالة التعلیمیة للمطلقة	کثر من ۱۰
۱	۰	۰	۰	۰	۱	۰	۰	۱۱ - ۱۵	۱۱ - ۱۵
۰	۰	۰	۰	۰	۰	۰	۰	۲۱ - ۲۰	۲۱ - ۲۰
۲	۰	۰	۰	۰	۰	۰	۲	۲۱ - ۲۵	۲۱ - ۲۵
۳	۰	۰	۱	۱	۴	۰	۱	۲۱ - ۲۰	۲۱ - ۲۰
۴	۱	۰	۱	۲	۲	۰	۱	۲۱ - ۲۵	۲۱ - ۲۵
۲	۰	۰	۰	۲	۰	۰	۰	۴۱ - ۴۰	۴۱ - ۴۰
۶	۱	۰	۰	۰	۱	۱	۲	۴۱ - ۴۵	۴۱ - ۴۵
۰	۰	۰	۰	۰	۰	۰	۰	اکثر من ۱۰	اکثر من ۱۰
۱	۰	۰	۰	۰	۰	۱	۰	غير مبین	غير مبین
۲۱	۲	۲	۵	۹	۲	۱۱	۱۱	جملة	جملة

واقعات الطلاق وحسب سن المطلقة وعمد الإبناء من المطلقة (١٩٦٣)  
- موطنات / عمه

جدول ( ١٨٠٢ )

سن المطلقة / عدد الأبناء	١	٢	٣	٤	٥	٦	٧	٨	٩	١٠	١١	١٢	١٣	١٤	١٥
أقل من ١٥	١	٠	٠	٠	٠	٠	٠	٠	٠	٠	٠	٠	٠	٠	٠
١٦ - ٢٠	٠	٠	٠	٠	٠	٠	٠	٠	٠	٠	٠	٠	٠	٠	٠
٢١ - ٢٥	٢	٠	٠	٠	٠	٠	٠	٠	٠	٠	٠	٠	٠	٠	٠
٢٦ - ٣٠	٧	٠	٠	٠	٠	٠	٠	٠	٠	٠	٠	٠	٠	٠	٠
٣١ - ٣٥	٨	٠	٠	٠	٠	٠	١	٠	٠	٠	٠	٠	٠	٠	٠
٣٦ - ٤٠	١	٠	٠	٠	٠	٠	٠	٠	٠	٠	٠	٠	٠	٠	٠
٤١ - ٤٥	١	٠	٠	٠	٠	٠	٠	٠	٠	٠	٠	٠	٠	٠	٠
أكثر من ٤٥	٥	٠	٠	٠	٠	٠	٠	٠	٠	٠	٠	٠	٠	٠	٠
غير معين	٠	٠	٠	٠	٠	٠	٠	٠	٠	٠	٠	٠	٠	٠	٠
جملة	٢٥	٠	٠	٠	٠	٠	١	٠	٠	٠	٠	٠	٠	٠	١٥

**واقعات لطائف حسب سن المطلوع وعمد الأبناء من المطلقة (١٩٦٣)**  
**ب- مولدات / اجانب**

تابع جدول ( ١١٠٢ )

سن المطلوق/ عدد الابناء	لا يوجد	١	٢	٣	٤	٥	٦	٧	فياكثر	غير معين	جملة
اقل من ١٥	.	.	.	.	.	.	.	.	.	.	.
١٩ - ١٥	.	.	.	.	.	.	.	.	.	.	.
٢٤ - ٢٠	.	.	.	.	.	.	.	.	.	.	.
٢٩ - ٢٥	.	.	.	.	.	.	.	.	.	.	.
٢٤ - ٢٠	.	.	.	.	.	.	.	.	.	.	.
٢٩ - ٢٥	.	.	.	.	.	.	.	.	.	.	.
٤٤ - ٤٠	.	.	.	.	.	.	.	.	.	.	.
٤٩ - ٤٥	.	.	.	.	.	.	.	.	.	.	.
اكثر من ٤٩	.	.	.	.	.	.	.	.	.	.	.
غير معين	.	.	.	.	.	.	.	.	.	.	.
جملة	٢	١	.	.	١	١	.	١	.	.	٦



**واقعات الطاقہ حسمہ سن المطلق وعمد البناء من المطلقۃ (۱۹۹۳)**  
**ج- مواطنات / جملة الواقعات**

تصحیح جدول ( ۱۸۰۲ )

جملة	۷ فاکٹر غیر مبین	۶	۵	۴	۳	۲	۱	لا يوجد	لا البناء	من المطلق / عدد / البناء
۱	۰	۰	۰	۰	۰	۰	۰	۱	۰	اقل من ۱۵
۲	۰	۰	۰	۰	۰	۰	۰	۰	۰	۱۹ - ۱۵
۳	۰	۰	۰	۰	۰	۰	۰	۱	۰	۲۱ - ۲۰
۴	۰	۰	۰	۰	۰	۰	۰	۷	۰	۲۹ - ۲۵
۵	۰	۱	۰	۰	۰	۰	۰	۲	۰	۲۱ - ۲۰
۶	۰	۰	۰	۰	۰	۱	۰	۱	۰	۳۹ - ۳۵
۷	۰	۰	۱	۰	۰	۰	۰	۰	۰	۴۱ - ۴۰
۸	۰	۰	۰	۰	۰	۰	۰	۰	۵	۴۹ - ۴۵
۹	۰	۱	۰	۰	۰	۰	۰	۰	۰	اکثر من ۴۹
۱۰	۰	۲	۰	۰	۰	۰	۰	۰	۰	غير مبین
جملة	۲۱	۲	۱	۲	۰	۴	۰	۱۷	۰	جملة

واقعات الطلاق حسب الحالة التعلیمیة للمطلقة والمطلقة (١٩٩٣)  
- مواطنات / عویہ

جدول ( ١٨٠٢ )

جملة	لمیر سبیل	لمیر لسا لوقه	جمعی لسا لوقه	جملة من الجملة	شادی وائل من الجملة	ابتدائی واعدادی	تقرأ وکتب	امیة	المطلق/المطلقة
٥	٠	٠	٠	١	١	١	١	٢	امی
١	٠	٠	٠	٠	٠	٠	٠	١	تقرأ وکتب
٨	٠	١	١	٠	٠	٥	٠	٧	ابتدائی واعدادی
٩	١	١	١	٢	٢	٢	٠	٣	شادی وائل من الجملة
١	٠	٠	٠	١	١	٠	٠	٠	جمعی لسا لوقه
١	١	١	٠	٠	٠	٠	٠	٠	لمیر سبیل
٢٥	٢	٢	٢	٤	٤	٨	١	٨	جملة

واقعات طلاق حسب الحالة التعلیمیة للمطلقة والمطلقة (۱۹۹۳)  
 بـ موططات / اجانب

شبع جدول ( ۱۹۰۲ )

جملة	غير مبین	جمعی لما لورق	جمعی لما لورق	شادی والقر من الجملة	شادی والقر من الجملة	اجانبی واعداوی	طرا وکتب	امیة	المطلق/المطلقة
۰	۰	۰	۱	۱	۱	۰	۱	۲	امی
۰	۰	۰	۰	۰	۰	۰	۰	۰	بجرا وکتب
۱	۰	۰	۰	۰	۰	۱	۰	۰	اجانبی واعداوی
۰	۰	۰	۰	۰	۰	۰	۰	۰	شادی والقر من الجملة
۰	۰	۰	۰	۰	۰	۰	۰	۰	جمعی لما لورق
۰	۰	۰	۰	۰	۰	۰	۰	۰	غير مبین
۱	۰	۰	۱	۱	۱	۱	۱	۲	جملة

واقعات لطائف حسب الحالة لتعليمية للمطلقة والمطلقة (١٩٩٣)  
ج - مواطنات / جملة الواقعات

تابع جدول ( ١١-٢ )

جملة	غير متبين	جملي لما فوق	جملي من المتعلمة	شكوي واقل من المتعلمة	ابتدائي واعدائي	تفرا وكتيب	امية	المطلقة/المطلقة
١١	٠	٠	٠	٢	١	٧	٥	امية
١	٠	٠	٠	٠	٠	٠	١	بقرأ وكتيب
٩	٠	١	١	٠	٦	٠	٧	ابتدائي واعدائي
٩	١	١	١	٢	٧	٠	٧	شكوي واقل من المتعلمة
١	٠	٠	٠	١	٠	٠	٠	جملي لما فوق
١	١	٠	٠	٠	٠	٠	٠	غير متبين
٢١	٢	٢	٢	٥	٩	٢	١١	جملة

واقعات الطاقہ حسب الحالة التعلیمیة للمطلة وسن المطلة (۱۹۹۳)  
-مواطنان / عرب

جدول ( ۲۰۲ )

جملة	غير مبين	جلسي لما فوق	جلسي لما تحته	شادي وائل من الجملة	ابتدائي واعدادي	بغراويكيب	اسي	من المطلة/الجملة التعلیمیة للمطلة
۲	۰	۰	۰	۱	۲	۰	۰	اقل من ۱۵
۲	۰	۰	۰	۱	۱	۰	۱	۱۹ - ۱۵
۱	۰	۰	۰	۰	۰	۰	۱	۲۱ - ۲۰
۸	۰	۱	۱	۲	۲	۱	۰	۲۹ - ۲۵
۳	۰	۰	۰	۰	۲	۰	۱	۲۱ - ۲۰
۱	۱	۰	۰	۲	۰	۰	۱	۲۹ - ۲۵
۱	۰	۰	۰	۱	۰	۰	۰	۱۱ - ۱۰
۰	۰	۰	۰	۰	۰	۰	۰	۱۹ - ۱۵
۱	۰	۰	۰	۱	۰	۰	۰	اكثر من ۱۹
۱	۰	۰	۰	۰	۰	۰	۱	غير مبين
۲۵	۱	۱	۱	۹	۸	۱	۵	جملة

**واقعات الطلاق حسب الحالة التعليمية للمطلق وسن المطلقة (١٩٦٣)**  
**ب- موطنات / اجانب**

شبع جدول ( ٢٠٠٢ )

حالة	غير ميهن	جلسي لما فوق	جلسي لما الجسمة	شادو والقل من الجسمة	ابتدائي واعدادي	بقراريكتب	اسي	سن المطلقة/الحالة التعليمية للمطلق
١	.	.	.	.	.	.	.	اقل من ١٥
٢	.	.	.	.	.	.	.	١٩ - ١٥
٣	.	.	.	.	١	.	١	٢٤ - ٢٠
٤	.	.	.	.	.	.	١	٢٩ - ٢٥
٥	.	.	.	.	.	.	.	٣٤ - ٣٠
٦	.	.	.	.	.	.	١	٣٩ - ٣٥
٧	.	.	.	.	.	.	.	٤٤ - ٤٠
٨	.	.	.	.	.	.	١	٤٩ - ٤٥
٩	.	.	.	.	.	.	١	اكثر من ٤٩
١٠	.	.	.	.	.	.	.	غير ميهن
١١	.	.	.	.	١	.	٥	جملة

واقعات الطاقو حسب الحالة التعليمية للمطلقة وسن المطلقة (١٩٩٣)  
ج- مواطنات / جملة الواقعات

تلوح جدول ( ٢٠٠٢ )

جملة	غير متبين	جملي لت لوق	جملي لت الحسنة	شعور والقر من الحسنة	البتدائي والعدادي	بقرأ ويكتب	اسي	سن المطلقة/الجملة التعليمية للمطلق
٢	٠	٠	٠	١	٢	٠	٠	القل من ١٥
٣	٠	٠	٠	١	١	٠	١	١٩ - ١٥
٣	٠	٠	٠	٠	١	٠	٢	٢٤ - ٢٠
٩	٠	١	١	٢	٢	١	١	٢٩ - ٢٥
٣	٠	٠	٠	٠	٢	٠	١	٢٤ - ٢٠
٥	١	٠	٠	٢	٠	٠	٢	٣٩ - ٣٥
١	٠	٠	٠	١	٠	٠	٠	٤٤ - ٤٠
١	٠	٠	٠	٠	٠	٠	١	٤٩ - ٤٥
٣	٠	٠	٠	١	٠	٠	١	اكثر من ٤٩
١	٠	٠	٠	٠	٠	٠	١	غير متبين
٢١	١	١	١	٩	٩	١	١٠	جملة

واقعات لطائف حسب الحالة التعلیمیة للمطلقة وعدم الأبناء من المطلقة (1993)

- مواطنات / عویہ

جدول ( 2112 )

حیلة	کیر سبیل	7 لاکٹر	6	5	4	3	2	1	لا یومہ	المطلق / الایماء
0	0	0	0	0	0	0	0	0	0	اسی
1	0	0	0	0	0	0	0	0	0	بچرا وکتب
8	0	1	0	0	0	0	1	1	0	ابتدائی واعدائی
9	0	0	0	0	1	0	2	1	0	شادی والٹر من الحیلة
1	0	0	0	0	0	0	1	0	0	جمعی لسا لورق
10	0	1	0	0	1	0	1	0	1	کیر سبیل
حیلة									10	حیلة



وثقمة الطلة حسم الحلة التمللملمة للمطة وعمم الأبناء من المطقة (١٩٩٣)  
ب- موطنات / أانب

تلمج جدول ( ٢١٢ )

ملمة	١	٢	٣	٤	٥	٦	٧	٨	٩	١٠	المعلق / الأبناء
٥	.	.	.	.	.	.	.	.	.	.	لمس
.	.	.	.	.	.	.	.	.	.	.	بمرا ومكب
١	.	.	.	.	.	.	.	.	.	.	ابتنالم وأعدالم
.	.	.	.	.	.	.	.	.	.	.	كلمو والأل من الملمة
.	.	.	.	.	.	.	.	.	.	.	ملمس لمأ لمرة
.	.	.	.	.	.	.	.	.	.	.	لمس مسم
٦	.	.	.	.	.	.	.	.	.	.	ملمة

واقعات الطاقو حسب الحالة التعلیمیة للمطلقة وعدم الإبناء من المطلقة ( ۱۹۹۳ )  
 ج - مواطنات / جملة الوافدين

تابع جدول ( ۲۱۰۲ )

جملة	غير مبین	۷ فاكثر	۶	۵	۴	۳	۲	۱	لا يوجد	المطلق / الابناء
۱۰	۰	۱	۰	۱	۰	۰	۰	۳	۵	امی
۱	۰	۰	۰	۰	۰	۰	۰	۰	۱	بئرا ويكتب
۹	۰	۱	۰	۰	۱	۰	۱	۱	۵	البدائي والعدائي
۹	۰	۰	۰	۱	۰	۰	۲	۱	۵	كثيري والقل من الصلحة
۱	۰	۰	۰	۰	۰	۰	۱	۰	۰	جمعی لسا فوق
۱	۰	۰	۰	۰	۰	۰	۰	۰	۱	غير مبین
۳۱	۰	۲	۰	۱	۲	۰	۴	۵	۱۷	جملة

واقعات الطلاق حسب عدد الزوجات في عصمة المطلقة وسن المطلقة (1993)  
- مواطنات / عرب

جدول ( ٢٢-٢ )

سن المطلقة/الزوجات بحسب المطلق	لا يوجد	١	٢	٣	غير معين	جملة
اقل من ١٥	٢	.	.	.	.	٢
١٦ - ١٥	١	٢	.	.	.	٣
٢٤ - ٢٠	١	.	.	.	.	١
٢٦ - ٢٥	٦	٢	.	.	.	٨
٢٦ - ٢٠	٢	.	.	.	.	٢
٢٦ - ٢٥	٢	٢	.	.	.	٤
٤٤ - ٤٠	١	.	.	.	.	١
٤٦ - ٤٥	.	.	.	.	.	.
اكثر من ٤٩	.	١	.	.	.	١
غير معين	.	١	.	.	.	١
جملة	١٧	٨	.	.	.	٢٥

**واقعات لطائف حسب عمر الزوجات في عممة المطلقة وسن المطلقة (١٩٩٣)**  
**٤- صولات / اجانب**

تابع جدول ( ٢٢٠٢ )

عممة	غير متبين	١	٢	٣	٤	٥	لا يوجد	من المطلقة/الزوجات بحسب المطلق	الكل من ١٥
٠	٠	٠	٠	٠	٠	٠	٠		
٠	٠	٠	٠	٠	٠	٠	٠		١٩ - ١٥
٢	٠	٠	٠	٠	٠	٠	٢		٢٤ - ٢٠
١	٠	٠	٠	٠	٠	٠	١		٢٩ - ٢٥
٠	٠	٠	٠	٠	٠	٠	٠		٢٤ - ٢٠
١	٠	٠	٠	٠	٠	٠	١		٢٩ - ٢٥
٠	٠	٠	٠	٠	٠	٠	٠		٤٤ - ٤٠
١	٠	٠	٠	٠	٠	٠	٠		٤٩ - ٤٥
١	٠	٠	٠	٠	٠	٠	١		الكل من ٤٩
٠	٠	٠	٠	٠	٠	٠	٠		غير متبين
٢	٠	٠	٠	٠	٠	٠	٢		جملة

**واقعات الطلاق حسب عمر الزوجات في عممة المطلق وسن المطلقة (١٩٩٣)**  
ج - مواطنات / جملة الواقعات

تصبح جدول ( ٢٢٠٢ )

سن المطلقة/الزوجات بحسبة المطلق	لا يوجد	١	٢	٣	٤	٥	٦	٧	٨	٩	١٠	١١	١٢	١٣	١٤	١٥	١٦	١٧	١٨	١٩	٢٠	٢١	٢٢	٢٣	٢٤	٢٥	٢٦	٢٧	٢٨	٢٩	٣٠	٣١	أكثر من ٤٩	غير معين	جملة						
أقل من ١٥	٣	٠	٠	٠	٠	٠	٠	٠	٠	٠	٠	٠	٠	٠	٠	٠	٠	٠	٠	٠	٠	٠	٠	٠	٠	٠	٠	٠	٠	٠	٠	٠	٠	٠	٠	٠	٠	٠			
١٩ - ١٥	١	٢	٠	٠	٠	٠	٠	٠	٠	٠	٠	٠	٠	٠	٠	٠	٠	٠	٠	٠	٠	٠	٠	٠	٠	٠	٠	٠	٠	٠	٠	٠	٠	٠	٠	٠	٠	٠	٠		
٢٤ - ٢٠	٣	٠	٠	٠	٠	٠	٠	٠	٠	٠	٠	٠	٠	٠	٠	٠	٠	٠	٠	٠	٠	٠	٠	٠	٠	٠	٠	٠	٠	٠	٠	٠	٠	٠	٠	٠	٠	٠	٠	٠	
٢٩ - ٢٥	٧	٢	٠	٠	٠	٠	٠	٠	٠	٠	٠	٠	٠	٠	٠	٠	٠	٠	٠	٠	٠	٠	٠	٠	٠	٠	٠	٠	٠	٠	٠	٠	٠	٠	٠	٠	٠	٠	٠		
٢٤ - ٢٠	٣	٠	٠	٠	٠	٠	٠	٠	٠	٠	٠	٠	٠	٠	٠	٠	٠	٠	٠	٠	٠	٠	٠	٠	٠	٠	٠	٠	٠	٠	٠	٠	٠	٠	٠	٠	٠	٠	٠	٠	
٢٩ - ٢٥	٣	٢	٠	٠	٠	٠	٠	٠	٠	٠	٠	٠	٠	٠	٠	٠	٠	٠	٠	٠	٠	٠	٠	٠	٠	٠	٠	٠	٠	٠	٠	٠	٠	٠	٠	٠	٠	٠	٠	٠	
٤٤ - ٤٠	١	٠	٠	٠	٠	٠	٠	٠	٠	٠	٠	٠	٠	٠	٠	٠	٠	٠	٠	٠	٠	٠	٠	٠	٠	٠	٠	٠	٠	٠	٠	٠	٠	٠	٠	٠	٠	٠	٠	٠	
٤٩ - ٤٥	٠	١	٠	٠	٠	٠	٠	٠	٠	٠	٠	٠	٠	٠	٠	٠	٠	٠	٠	٠	٠	٠	٠	٠	٠	٠	٠	٠	٠	٠	٠	٠	٠	٠	٠	٠	٠	٠	٠	٠	
أكثر من ٤٩	٠	٢	٠	٠	٠	٠	٠	٠	٠	٠	٠	٠	٠	٠	٠	٠	٠	٠	٠	٠	٠	٠	٠	٠	٠	٠	٠	٠	٠	٠	٠	٠	٠	٠	٠	٠	٠	٠	٠	٠	
غير معين	٠	١	٠	٠	٠	٠	٠	٠	٠	٠	٠	٠	٠	٠	٠	٠	٠	٠	٠	٠	٠	٠	٠	٠	٠	٠	٠	٠	٠	٠	٠	٠	٠	٠	٠	٠	٠	٠	٠	٠	
جملة	٢١	١٠	٠	٠	٠	٠	٠	٠	٠	٠	٠	٠	٠	٠	٠	٠	٠	٠	٠	٠	٠	٠	٠	٠	٠	٠	٠	٠	٠	٠	٠	٠	٠	٠	٠	٠	٠	٠	٠	٠	٠

واقعات الطاعة حسب عدد الروجات في عمدة المطلق والحالة التعليمية للمطقة (١٩٩٣)  
 - مواصلات / عربي

جدول ( ٢٢٠٢ )

عملة	فلس مدين	٢	٣	٤	٥	لا يوجد	الصحة التعليمية للمطقة/الروجات بالحصة
٨	.	.	.	٢	٦	٦	امية
١	.	.	.	١	.	.	طرا وكتب
٨	.	.	.	٢	٦	٦	ابتدائي واعدادي
٤	.	.	.	١	.	٢	شدهي والقر من الجامعة
٢	.	.	.	١	١	١	جنسي لما فوق
٢	.	.	.	١	١	١	فلس مدين
٢٥	.	.	.	٨	.	١٧	جملة

واقعات الطلاق حسب عدد الزوجات في عممة المطلقة والحالة التمليلية للمطلقة (١٩٣)

ب- مواطنات / اجانب

تابع جدول ( ٢٠٢ )

العممة التمليلية للمطلقة/الزوجات بالعممة	لا يوجد	١	٢	٣	غير معين	جملة
امية	١	٢	٠	٠	٠	٣
تصراً وتكتب	١	٠	٠	٠	٠	١
البدائي والعمادي	١	٠	٠	٠	٠	١
شاهدي والقل من العممة	١	٠	٠	٠	٠	١
جنسي لما فوق	٠	٠	٠	٠	٠	٠
غير معين	٠	٠	٠	٠	٠	٠
جملة	٤	٢	٠	٠	٠	٦

## واقعات لطائف حسب عمر الزوجات في عصمة المطلقة والحالة التعليمية للمطلقة (1993)

ج - مواطنات / جملة الواقعات

تابع جدول ( 20-2 )

جملة	غير متبين	٢	٣	٤	٥	٦	٧	٨	٩	١٠	١١
١١	٠	٠	٠	٠	٠	٠	٠	٤	١	١	٧
٢	٠	٠	٠	٠	٠	٠	٠	١	١	١	١
٩	٠	٠	٠	٠	٠	٠	٠	٢	٢	٢	٧
٥	٠	٠	٠	٠	٠	٠	٠	١	١	١	٤
٢	٠	٠	٠	٠	٠	٠	٠	١	١	١	١
٢	٠	٠	٠	٠	٠	٠	٠	١	١	١	١
٢١	٠	٠	٠	٠	٠	٠	٠	١٠	١٠	١٠	٢١



وقعات الطلاق حسب عدد الزوجات بمصحة المطلقة وعدد الأبناء من المطلقة (١٩٩٣)  
 - موطنات / عربي

جدول ( ٢٤٠ )

جدلة	غير مسين	٢	٣	٤	٥	٦	٧	٨	٩	لا يوجد	لا يوجد	الأبناء / الزوجات بالمصحة
١٥	.	.	.	.	.	.	.	٤	١	١١	لا يوجد	
٤	.	.	.	.	.	.	.	١	١	٣	١	
٤	.	.	.	.	.	.	.	٣	٣	٣	٣	
.	.	.	.	.	.	.	.	.	.	.	.	
١	.	.	.	.	.	.	.	١	١	.	٤	
.	.	.	.	.	.	.	.	.	.	.	.	
.	.	.	.	.	.	.	.	.	.	.	.	
١	.	.	.	.	.	.	.	.	.	١	١	٧ لاكثر
.	.	.	.	.	.	.	.	.	.	.	.	غير مسين
٢٥	.	.	.	.	.	.	.	٨	١٧	١٧	١٧	جدلة

واقعات الطلاق حسب عدم الزوجات بمصحة المطلق وعدم الإبناء من المطلقة (١٩٩٣)

ب- مواطنات / اجانب

تبع جدول ( ٢٤-٢ )

جنس	فلس مدين	٢	٣	٤	٥	٦	٧	لا يوجد	لا يوجد	لا يوجد	الابتداء / الزوجات بالمصحة
٢	.	.	.	.	.	.	٧	.	.	.	لا يوجد
١	.	.	.	.	.	.	.	.	١	.	١
.	.	.	.	.	.	.	.	.	.	.	٧
.	.	.	.	.	.	.	.	.	.	.	٧
١	.	.	.	.	.	.	.	.	.	.	٧
١	.	.	.	.	.	.	.	.	.	.	٦
.	.	.	.	.	.	.	.	.	.	.	٦
١	.	.	.	.	.	.	.	.	.	.	٧
.	.	.	.	.	.	.	.	.	.	.	فلس مدين
٦	.	.	.	.	.	.	.	.	.	.	مجلس

**واقعات الطاقو حسب عدد الزوجات بمصممة المطلقة وعدم الأبناء من المطلقة (١٩٩٣)**  
**ج - مواطنات / جملة الواقعات**

تابع جدول (٢٤٠٢)

جملة	غير مسجون	١	٢	٣	٤	٥	٦	٧	٨	٩	١٠	١١	١٢	١٣	١٤	١٥	١٦	١٧	١٨	١٩	٢٠	٢١	٢٢	٢٣	٢٤	٢٥	٢٦	٢٧	٢٨	٢٩	٣٠	٣١	جملة		
١٧	٠	٠	٠	٠	٠	٠	٠	٠	٠	٠	٠	٠	٠	٠	٠	٠	٠	٠	٠	٠	٠	٠	٠	٠	٠	٠	٠	٠	٠	٠	٠	٠	٠	٠	١٧
٥	٠	٠	٠	٠	٠	٠	٠	٠	٠	٠	٠	٠	٠	٠	٠	٠	٠	٠	٠	٠	٠	٠	٠	٠	٠	٠	٠	٠	٠	٠	٠	٠	٠	٠	٥
٤	٠	٠	٠	٠	٠	٠	٠	٠	٠	٠	٠	٠	٠	٠	٠	٠	٠	٠	٠	٠	٠	٠	٠	٠	٠	٠	٠	٠	٠	٠	٠	٠	٠	٠	٤
٣	٠	٠	٠	٠	٠	٠	٠	٠	٠	٠	٠	٠	٠	٠	٠	٠	٠	٠	٠	٠	٠	٠	٠	٠	٠	٠	٠	٠	٠	٠	٠	٠	٠	٠	٣
٢	٠	٠	٠	٠	٠	٠	٠	٠	٠	٠	٠	٠	٠	٠	٠	٠	٠	٠	٠	٠	٠	٠	٠	٠	٠	٠	٠	٠	٠	٠	٠	٠	٠	٠	٢
١	٠	٠	٠	٠	٠	٠	٠	٠	٠	٠	٠	٠	٠	٠	٠	٠	٠	٠	٠	٠	٠	٠	٠	٠	٠	٠	٠	٠	٠	٠	٠	٠	٠	٠	١
٠	٠	٠	٠	٠	٠	٠	٠	٠	٠	٠	٠	٠	٠	٠	٠	٠	٠	٠	٠	٠	٠	٠	٠	٠	٠	٠	٠	٠	٠	٠	٠	٠	٠	٠	٠
٢	٠	٠	٠	٠	٠	٠	٠	٠	٠	٠	٠	٠	٠	٠	٠	٠	٠	٠	٠	٠	٠	٠	٠	٠	٠	٠	٠	٠	٠	٠	٠	٠	٠	٠	٢
١	٠	٠	٠	٠	٠	٠	٠	٠	٠	٠	٠	٠	٠	٠	٠	٠	٠	٠	٠	٠	٠	٠	٠	٠	٠	٠	٠	٠	٠	٠	٠	٠	٠	٠	١
٠	٠	٠	٠	٠	٠	٠	٠	٠	٠	٠	٠	٠	٠	٠	٠	٠	٠	٠	٠	٠	٠	٠	٠	٠	٠	٠	٠	٠	٠	٠	٠	٠	٠	٠	٠
٢١	٠	٠	٠	٠	٠	٠	٠	٠	٠	٠	٠	٠	٠	٠	٠	٠	٠	٠	٠	٠	٠	٠	٠	٠	٠	٠	٠	٠	٠	٠	٠	٠	٠	٠	٢١



١- حقوق الزواج وواقعات الطلاق  
عام ١٩٩٤



أ- عقود الزواج عام ١٩٩٤





## عقود الزواج حسب فئة السن والحالة التعليمية للزوج (١٩٦٤)

موطنون

( ١٠١ ) جدول

جملة	غير متبين	جنس لما فوق	جنس لما تحته	شدهو واقل من الجملة	ابتدائي واعدادي	بمرازيكيب	اسي	من الزوج/الجملة التعليمية للزوج	اقل من ١٥
٢٢٦	١٥	١	٣٦	١٧٣	٩	٣	١٩ - ١٥		
٥٩١	٢٠	٢٢	١٩١	٣٢٢	٩	٧	٢٤ - ٢٠		
٢٤١	١٩	٧٤	١٠٧	١٣٦	١٠	٥	٢٩ - ٢٥		
١٢٠	٧	٣٢	٢٨	٤٢	٦	٤	٣٤ - ٢٠		
٥٩	٤	١٠	١٠	٣٢	٢	١٠	٣٩ - ٢٥		
٤٠	٠	٥	٨	١٥	٥	٧	٤٤ - ٤٠		
٣٢	١	١	٣	٤	٧	٧	٤٩ - ٤٥		
٩٦	٢	٤	١	٦	٨	٢٥	اكثر من ٤٩		
١	١	٠	٠	٠	٠	٠	غير متبين		
١٤٧٧	٧٩	١٤٩	٣٢٤	٧٢١	٥٧	١١٧	جملة		

عدد الروبوتات في المحطة والحالة التمليلية للزوج (١٩٩٤)

موظفون

( ٢٠١ ) جدول

جملة	فهر مين	جلسي لما لزوج	جملي من الجملة	شكرو والقر من الجملة	البدائي والعمادي	بقر وركنبا	فهر الروبوتات بالجملة/الجملة التمليلية للزوج امي	لا لزوج
١٦٦٤	٧٤	١٢٥	٣٣٧	٦١٩	٢٤	٤٥	٤٥	١
١٦٦	٢	٢٠	٦٥	٦٥	٢٠	٥٤	٥٤	١
٢٢	٠	١	٢	٤	٢	١٣	١٣	٢
٨	١	١	٠	١	٠	٥	٥	٢
٦	٢	٢	٠	٢	٠	٠	٠	٢
١٤٨٧	٧٦	١٤٩	٣٣٤	٧٢١	٥٧	١١٧	١١٧	٢

عموم الزواج حسب عدد الزوجات في عاصمة الزواج وفئة سن الزوجة (1964)  
مواطنون

جدول ( ٢٠١ )

عدد الزوجات بحسب النوع/سن الزوجة	أقل من ١٥	١٥ - ١٩	٢٠ - ٢٤	٢٥ - ٢٩	٣٠ - ٣٤	٣٥ - ٣٩	٤٠ - ٤٤	٤٥ - ٤٩	أكثر من ٤٩	ليس معين	جملة
لا يوجد	٦٢	٥٧٥	٤٠٩	٢٨	١٥	٧	١	٨	١٣٦٤		
١	٥	٢٠	٥٩	٣٩	١١	٨	٤	٤	١٩٦		
٢	٠	٦	٥	٢	٠	٢	١	٠	٢٢		
٣	٠	٠	٢	١	٠	٠	٠	٠	٨		
ليس معين	٠	١	٢	٠	٠	٠	٠	٠	٦		
جملة	٦٧	٦١٢	٤٨٦	٢١٩	٣٦	١٧	٥	٥	١٤٨٧		

## عقود الزواج حسب فئة سن الزوج والزوجة (١٩٦٤)

### أ- مواطنون / مواطنات

جدول (٤٠١)

جدلة	غير مسجلين	١٩ - ٤٥	٤٤ - ٤٠	٣٩ - ٢٥	٢٤ - ٢٠	٢٩ - ٢٥	٢٤ - ٢٠	١٩ - ١٥	١٥ من ١٥	الزوج / الزوجة	
										أقل من ١٥	أقل من ١٥
١٨٠	.	.	.	.	.	.	.	.	.	.	أقل من ١٥
٥٢٤	.	.	.	.	.	٥	٢٢	١٢٨	٢٥	١٩ - ١٥	
٣٨٠	١	.	١	٢	٢	٣٧	١٩٤	٣١٦	٢١	٢٤ - ٢٠	
٨٦	٤	.	١	٢	٢	٦٥	١١٩	٩٠	٦	٢٩ - ٢٥	
٣٧	.	.	٢	٢	٧	٢٥	٢٨	٢١	.	٢٤ - ٢٠	
١٦	.	.	.	١	٢	٧	٧	٩	.	٢٩ - ٢٥	
٨	.	.	.	٢	٥	٢	٥	.	١	٤٤ - ٤٠	
٢٤	.	٢	١	.	.	٤	.	١	.	١٩ - ١٥	
١	١	٢	١	١	٥	٤	٥	٤	.	أكثر من ١٩	
١١٦٦	٦	٤	٢	١١	٢٥	١٥٠	٢٨٠	٥٢٩	٥٢	غير مسجلين	
										جدلة	

عقود الزواج حسب فئة سن الزوج والزوجة (١٩٤) )  
 ب- مواطنون / عربيات

بتبع جدول: (٤٠١)

الزوج / الزوجة	الزوجة									
	أقل من ١٥	١٥ - ١٩	٢٠ - ٢٤	٢٥ - ٢٩	٣٠ - ٣٤	٣٥ - ٣٩	٤٠ - ٤٤	٤٥ - ٤٩	أكثر من ٤٩	جملة
أقل من ١٥	٠	٠	٠	٠	٠	٠	٠	٠	٠	٠
١٥ - ١٩	٠	٠	٤	٢	٠	٠	٠	٠	٠	٦
٢٠ - ٢٤	٠	٢٢	٢٢	٢	٠	٠	٠	٠	٠	٤٦
٢٥ - ٢٩	٠	٠	٠	٨	٢	٠	٠	٠	٠	١٠
٣٠ - ٣٤	٠	٠	٦	٤	٢	٠	٠	٠	٠	١٢
٣٥ - ٣٩	٠	٢	٤	٨	١	٠	٠	٠	٠	١٥
٤٠ - ٤٤	٠	٠	٠	٠	٢	٠	٠	٠	٠	٢
٤٥ - ٤٩	٠	٠	٠	٠	١	٠	٠	٠	٠	١
أكثر من ٤٩	٠	٧	٦	٧	٨	١	٣	١	٠	٣٣
غير مبين	٠	٠	٠	٠	٠	٠	٠	٠	٠	٠
جملة	٧	٧١	٦٥	٢٤	١٩	٨	٢	١	٠	٢١٥

عقود الزواج حسب فئة سن الزوج والزوجة (١٩٦٤)  
ج- مولدون / اجنبيات

يتمتع جدول (٤٠١)

جملة	الزوج / الزوجة									
	٤٩ - ٤٥	٤٤ - ٤٠	٣٩ - ٣٥	٣٤ - ٣٠	٣٩ - ٣٥	٣٤ - ٣٠	٢٩ - ٢٥	٢٤ - ٢٠	١٩ - ١٥	١٤ - ١٠
٥	٠	٠	٠	٠	٠	٠	٠	٠	٠	٠
٥	١	٠	٠	٠	٠	٠	١	٠	٢	١٩ - ١٥
١٩	١	٠	١	١	٢	٢	٦	٧	١	٢٤ - ٢٠
١٥	٠	٠	١	٢	٢	٢	٤	٢	١	٢٩ - ٢٥
١٢	٠	٠	١	٠	٢	٢	٥	٠	١	٢٤ - ٢٠
١٠	٠	٠	٠	٠	٢	٢	٣	٢	٠	٢٩ - ٢٥
٩	٠	٠	٠	٠	١	٥	٢	٠	١	٤٤ - ٤٠
٧	٠	٠	٠	١	١	٢	٢	٠	٠	٤٩ - ٤٥
٣٩	١	٠	١	٤	٦	١٨	٩	٠	٠	اكثر من ٤٩
٠	٠	٠	٠	٠	٠	٠	٠	٠	٠	غير معين
١١٦	٢	١	٠	٤	٧	١٦	٢٢	١٢	٧	جملة

عقود الزواج حسب فئة سن الزوج والزوجة (١٩٩٤)  
 - مواطنون / جملة الوافدين

بتبع جدول: (٤-١)

الزوج / الزوجة	الزواج من ١٥ - ١٩										الزواج من ١٥ - ١٩	الزواج من ١٥ - ١٩	الزواج من ١٥ - ١٩	
	١٩ - ٢٠	٢٠ - ٢١	٢١ - ٢٢	٢٢ - ٢٣	٢٣ - ٢٤	٢٤ - ٢٥	٢٥ - ٢٦	٢٦ - ٢٧	٢٧ - ٢٨	٢٨ - ٢٩				
الزواج من ١٥	.	.	.	.	.	.	.	.	.	.	.	.	.	.
١٩ - ٢٠	٣٦	١	.	.	.	.	.	.	.	٢	٥	٢٢	٦	.
٢١ - ٢٢	٦٧	٢	.	.	١	.	١	٥	٣٦	٢٩	٢٩	٢٩	٢	.
٢٣ - ٢٤	٥١	.	.	.	١	٣	٤	١١	٢٠	١١	١١	١١	١	.
٢٥ - ٢٦	٢٤	.	.	١	٢	٢	٥	٦	١١	٥	٥	٢	٢	.
٢٧ - ٢٨	٣٢	.	.	.	١	١	٧	١٠	٧	٦	٦	٦	.	.
٢٩ - ٣٥	٢٤	.	.	.	٢	٢	٢	٥	١٠	٢	٢	٢	١	.
٤١ - ٤٢	١٥	.	.	.	٢	١	٢	٥	٢	١	١	١	١	.
٤٩ - ٤٥	٧٢	.	١	١	٤	٥	١٤	٢٥	١٥	٧	٧	٧	.	.
اكثر من ٤٩	.	.	.	.	.	.	.	.	.	.	.	.	.	.
كيس مسجل	٢٢١	٢	١	٢	١٢	١٥	٢٥	٦٩	٩٧	٨٢	١٤	١٤	١٤	.
جملة														

مقوم الزواج حسب فئة سن الزوج والحالة التعليمية للزوجة (١٩٩٤)  
- ممولون / مولطات

جدول (٥٠١)

فئة	فئة سن	فئة سن الزوج	جلسي لها زوج	جلسة	شدهو والقر من الجلسة	شدهو والقر من الجلسة	ابتدائي وامدائي	تقار وتكتب	امية	سن الزوج/الجلسة التعليمية للزوجة	القر من ١٥
.	.	.	.	.	.	.	.	.	.	.	.
١٩٠	١٢	١	١	٢٢	١٢٧	١١	٩	١٩ - ١٥			
٥٢٤	٢١	٢٢	١١٠	٢٩١	١٠	١٠	٢٤ - ٢٠				
٢٩٠	٢١	٤٠	١١٠	١٠٧	٤	٨	٢٩ - ٢٥				
٨٦	٦	١٤	٢٢	٢٦	٢	٦	٢٤ - ٢٠				
٢٧	.	٤	٨	١٠	١	٤	٢٩ - ٢٥				
١٦	.	٢	٢	٦	٢	٢	٤٤ - ٤٠				
٧	.	١	.	٢	.	٤	٤٩ - ٤٥				
٢٤	.	١	٢	١٢	١	٨	اكثى من ٤٩				
١	١	.	.	.	.	.	غير معين				
١١٦٦	٧٢	٨٦	٢٧٨	٥٩٢	٢١	٤٧	جلسة				



## مقوله الزواج حسب فئة سن الزوج والحالة التمليلية للزوجة (1994)

ب- مواطنون / عريية

يتبع جدول ( ٥٠١ )

فئة	غير متزوج	متزوج	متزوج من الأجنبية	متزوج من المواطنين	متزوج من الإندونيسيين	متزوج من الإندونيسيين	متزوج من الإندونيسيين	متزوج من الإندونيسيين	متزوج من الإندونيسيين	متزوج من الإندونيسيين	متزوج من الإندونيسيين
٢١	٤	٠	٠	٠	٠	٠	٠	٠	٠	٠	٠
٢٢	٤	٠	٠	٠	٠	٠	٠	٠	٠	٠	٠
٢٣	١	١	١٥	١٧	١٧	١٧	١٧	١٧	١٧	١٧	١٧
٢٤	٠	١	١٧	١٧	١٧	١٧	١٧	١٧	١٧	١٧	١٧
٢٥	١	١	٦	٦	٦	٦	٦	٦	٦	٦	٦
٢٦	١	٢	٢	٢	٢	٢	٢	٢	٢	٢	٢
٢٧	١	١	٢	٢	٢	٢	٢	٢	٢	٢	٢
٢٨	٠	٠	٠	٠	٠	٠	٠	٠	٠	٠	٠
٢٩	٠	٠	٤	٤	٤	٤	٤	٤	٤	٤	٤
٣٠	٠	٠	٤	٤	٤	٤	٤	٤	٤	٤	٤
٣١	٠	٠	٠	٠	٠	٠	٠	٠	٠	٠	٠
٣٢	٠	٠	٠	٠	٠	٠	٠	٠	٠	٠	٠
٣٣	٠	٠	٠	٠	٠	٠	٠	٠	٠	٠	٠
٣٤	٠	٠	٠	٠	٠	٠	٠	٠	٠	٠	٠
٣٥	٠	٠	٠	٠	٠	٠	٠	٠	٠	٠	٠
٣٦	٠	٠	٠	٠	٠	٠	٠	٠	٠	٠	٠
٣٧	٠	٠	٠	٠	٠	٠	٠	٠	٠	٠	٠
٣٨	٠	٠	٠	٠	٠	٠	٠	٠	٠	٠	٠
٣٩	٠	٠	٠	٠	٠	٠	٠	٠	٠	٠	٠
٤٠	٠	٠	٠	٠	٠	٠	٠	٠	٠	٠	٠
٤١	٠	٠	٠	٠	٠	٠	٠	٠	٠	٠	٠
٤٢	٠	٠	٠	٠	٠	٠	٠	٠	٠	٠	٠
٤٣	٠	٠	٠	٠	٠	٠	٠	٠	٠	٠	٠
٤٤	٠	٠	٠	٠	٠	٠	٠	٠	٠	٠	٠
٤٥	٠	٠	٠	٠	٠	٠	٠	٠	٠	٠	٠
٤٦	٠	٠	٠	٠	٠	٠	٠	٠	٠	٠	٠
٤٧	٠	٠	٠	٠	٠	٠	٠	٠	٠	٠	٠
٤٨	٠	٠	٠	٠	٠	٠	٠	٠	٠	٠	٠
٤٩	٠	٠	٠	٠	٠	٠	٠	٠	٠	٠	٠
٥٠	٠	٠	٠	٠	٠	٠	٠	٠	٠	٠	٠
٥١	٠	٠	٠	٠	٠	٠	٠	٠	٠	٠	٠
٥٢	٠	٠	٠	٠	٠	٠	٠	٠	٠	٠	٠
٥٣	٠	٠	٠	٠	٠	٠	٠	٠	٠	٠	٠
٥٤	٠	٠	٠	٠	٠	٠	٠	٠	٠	٠	٠
٥٥	٠	٠	٠	٠	٠	٠	٠	٠	٠	٠	٠
٥٦	٠	٠	٠	٠	٠	٠	٠	٠	٠	٠	٠
٥٧	٠	٠	٠	٠	٠	٠	٠	٠	٠	٠	٠
٥٨	٠	٠	٠	٠	٠	٠	٠	٠	٠	٠	٠
٥٩	٠	٠	٠	٠	٠	٠	٠	٠	٠	٠	٠
٦٠	٠	٠	٠	٠	٠	٠	٠	٠	٠	٠	٠
٦١	٠	٠	٠	٠	٠	٠	٠	٠	٠	٠	٠
٦٢	٠	٠	٠	٠	٠	٠	٠	٠	٠	٠	٠
٦٣	٠	٠	٠	٠	٠	٠	٠	٠	٠	٠	٠
٦٤	٠	٠	٠	٠	٠	٠	٠	٠	٠	٠	٠
٦٥	٠	٠	٠	٠	٠	٠	٠	٠	٠	٠	٠
٦٦	٠	٠	٠	٠	٠	٠	٠	٠	٠	٠	٠
٦٧	٠	٠	٠	٠	٠	٠	٠	٠	٠	٠	٠
٦٨	٠	٠	٠	٠	٠	٠	٠	٠	٠	٠	٠
٦٩	٠	٠	٠	٠	٠	٠	٠	٠	٠	٠	٠
٧٠	٠	٠	٠	٠	٠	٠	٠	٠	٠	٠	٠
٧١	٠	٠	٠	٠	٠	٠	٠	٠	٠	٠	٠
٧٢	٠	٠	٠	٠	٠	٠	٠	٠	٠	٠	٠
٧٣	٠	٠	٠	٠	٠	٠	٠	٠	٠	٠	٠
٧٤	٠	٠	٠	٠	٠	٠	٠	٠	٠	٠	٠
٧٥	٠	٠	٠	٠	٠	٠	٠	٠	٠	٠	٠
٧٦	٠	٠	٠	٠	٠	٠	٠	٠	٠	٠	٠
٧٧	٠	٠	٠	٠	٠	٠	٠	٠	٠	٠	٠
٧٨	٠	٠	٠	٠	٠	٠	٠	٠	٠	٠	٠
٧٩	٠	٠	٠	٠	٠	٠	٠	٠	٠	٠	٠
٨٠	٠	٠	٠	٠	٠	٠	٠	٠	٠	٠	٠
٨١	٠	٠	٠	٠	٠	٠	٠	٠	٠	٠	٠
٨٢	٠	٠	٠	٠	٠	٠	٠	٠	٠	٠	٠
٨٣	٠	٠	٠	٠	٠	٠	٠	٠	٠	٠	٠
٨٤	٠	٠	٠	٠	٠	٠	٠	٠	٠	٠	٠
٨٥	٠	٠	٠	٠	٠	٠	٠	٠	٠	٠	٠
٨٦	٠	٠	٠	٠	٠	٠	٠	٠	٠	٠	٠
٨٧	٠	٠	٠	٠	٠	٠	٠	٠	٠	٠	٠
٨٨	٠	٠	٠	٠	٠	٠	٠	٠	٠	٠	٠
٨٩	٠	٠	٠	٠	٠	٠	٠	٠	٠	٠	٠
٩٠	٠	٠	٠	٠	٠	٠	٠	٠	٠	٠	٠
٩١	٠	٠	٠	٠	٠	٠	٠	٠	٠	٠	٠
٩٢	٠	٠	٠	٠	٠	٠	٠	٠	٠	٠	٠
٩٣	٠	٠	٠	٠	٠	٠	٠	٠	٠	٠	٠
٩٤	٠	٠	٠	٠	٠	٠	٠	٠	٠	٠	٠
٩٥	٠	٠	٠	٠	٠	٠	٠	٠	٠	٠	٠
٩٦	٠	٠	٠	٠	٠	٠	٠	٠	٠	٠	٠
٩٧	٠	٠	٠	٠	٠	٠	٠	٠	٠	٠	٠
٩٨	٠	٠	٠	٠	٠	٠	٠	٠	٠	٠	٠
٩٩	٠	٠	٠	٠	٠	٠	٠	٠	٠	٠	٠
١٠٠	٠	٠	٠	٠	٠	٠	٠	٠	٠	٠	٠

عقود الزواج حسب فئة سن الزوج والحالة التعليمية للزوجة (١٩٩٤)  
ج - مواطنون / اجنبيات

بتبع جدول: (٥٠١)

جدة	غير متبين	جنسي لما فوق	جنسي لما تحت	شدهو واقل من الخمسة	المتاحي واعداهو	تقار وتكتب	امية	من الزوج/الجمعة التعليمية للزوجة	اقل من ١٥
٥	١	٠	٠	٠	٠	٠	٠	١٩ - ١٥	
١٩	١	٢	٢	٢	٦	٢	٤	٢٤ - ٢٠	
١٥	٠	٢	٥	٥	٥	٠	٢	٢٩ - ٢٥	
١٢	٠	٢	٥	٥	٢	٠	٢	٢٤ - ٢٠	
١٠	٠	٠	٢	٢	٤	٢	٢	٢٦ - ٢٥	
٩	٠	٠	٢	٢	٢	٢	٢	٤١ - ٤٠	
٧	٠	٠	٢	٢	١	٠	٢	١٩ - ١٥	
٢٩	٠	٢	٢	٢	٤	٥	٢٦	اكثر من ٤٩	
٠	٠	٠	٠	٠	٠	٠	٠	غير متبين	
١١٦	٢	٩	٢٢	٢٨	١٢	١٢	٤٢	جملة	

عقود الزواج حسب فئة سن الزوج والحالة التمليلية للزوجة (١٩٩٤)  
 د - مواطنون / جملة الوافدين

بتيج جدول : (٥١)

جملة	غير مسين	جمسي لسا لوز	جمسي المصلحة	شكرو والقل من المصلحة	البتدائي والعدادي	تقراوتكيب	امية	من الزوج/المصلحة التمليلية للزوجة	القل من ١٥
٣٦	٥	٠	٠	٨	٢٠	١	٢	١٩ - ١٥	
٦٧	٢	٤	١٨	٧٤	٢٤	٢	٦	٢٤ - ٢٠	
٥١	٠	٢	٢٢	١٨	١٨	١	٧	٢٩ - ٢٥	
٢٤	١	٢	١١	١٢	١٢	٠	٦	٢٤ - ٢٠	
٢٢	١	٢	٥	١٥	١٥	٤	٤	٢٩ - ٢٥	
٢٤	١	١	٦	٧	٧	٢	٧	٤٤ - ٤٠	
١٥	٠	٠	٧	٢	٢	٠	٥	٤٩ - ٤٥	
٧٢	٢	٢	٥	١٦	١٦	٨	٣٩	اكثري من ٤٩	
٠	٠	٠	٠	٠	٠	٠	٠	غير مسين	
٣٣١	١٢	١٦	٨٢	١٢٦	١٢٦	١٩	١٦٦	جملة	

عقود الزهراء حسب فئة سن الزوجة والحالة التمليلية للزوج (١٩٩٤)  
 - مواطنون / مولات

جدول (٦٠١)

جسلة	غير مسجلين	جسلي لما لوج	جسلي من الجسلة	شدهو والقل من الجسلة	ابتدائي واندائي	بقر او بكتبي	اسم	من الزوجة/ الجسلة التصليبية للزوج	القل من ١٥
٥٣	٤	٢	٩	٣٣	١	٤			
٥٣٩	٣٣	٢٥	١١٩	٣١٦	١٧	١٠		١٩ - ١٥	
٢٨٠	١٩	٤٨	١٣٣	١٧٣	١٣	٧		٢٤ - ٢٠	
١٥٠	٩	٢٥	٢٨	٥٦	٤	٨		٢٩ - ٢٥	
٢٥	٢	٤	٥	٧	٢	٥		٣٤ - ٢٠	
١١	١	١	٣	٥	١	٠		٣٩ - ٢٥	
٥	١	٠	٠	٢	٠	٢		٤٤ - ٤٠	
٣	٠	٠	٠	٠	١	٢		٤٩ - ٤٥	
٤	١	٠	٠	٠	٢	١		اكثر من ٤٩	
٦	٢	١	٠	٣	٠	٠		غير مسجلين	
١١٦٦	٧١	١١٦	٣٠٦	٥٩٤	٤٠	٢٩		جسلة	

## عقود الزواج حسب الحالة التمليلية للزوج وفئة سن الزوجة (١٩٩٤)

ب- مواطنون / عربيات

يتبع جدول ( ٦-١ )

جملة	غير متين	غير لها قوة	جنسي لها قوة	جملة	شادو والقر من الجملة	ابتدائي واعدادو	بمرايكنتب	اسي	من الزوجة/الصحة التمليلية للزوج
٧	٠	٠	٠	٠	٠	٦	٠	١	القر من ١٥
٧١	٢	٢	٢	١٧	١٧	٢٨	٧	٤	١٩ - ١٥
٦٥	٢	٩	٩	١٦	١٦	٢٤	٢	١٠	٢١ - ٢٠
٢٤	٢	٤	٤	١٢	١٢	٨	٠	٦	٢٩ - ٢٥
١٩	٠	٢	٢	٥	٥	٦	٠	٦	٢١ - ٢٠
٨	٠	١	١	٢	٢	٢	٠	٢	٢٩ - ٢٥
٨	٠	١	١	١	١	٢	٠	٤	٤٤ - ٤٠
٢	٠	٠	٠	٠	٠	١	٠	١	١٩ - ٤٥
٠	٠	٠	٠	٠	٠	٠	٠	٠	اكثر من ٤٩
١	٠	٠	٠	١	١	٠	٠	٠	غير متين
٢١٥	٨	٢٠	٢٠	٥٥	٥٥	٨٨	١٠	٢٤	جملة

مقوله الزواج حسب الحالة التلميمية للزوج وفئة سن الزوجة (١٩٩٤)  
ج- مواطنون / اجنبيات

يتبع جدول (٦٠١)

جدة	ليس ميهن	جلسي لما فقرة	جلسي لما فقرة	جلسي لما فقرة	شادو والقر من الجملة	شادو والقر من الجملة	ابدائي وامدائي	بغرا ويكتب	اسي	سن الزوجة/الحالة التلميمية للزوج
٧	.	.	.	.	١	١	٤	١	١	القل من ١٥
١٢	.	.	١	١	٢	٢	٦	٢	١	١٩ - ٢٥
٢٢	.	.	٢	٢	٢	٢	١٢	٢	١٢	٢٤ - ٢٠
٢٥	.	.	٢	٢	٤	٤	٦	١	٢٢	٢٩ - ٢٥
١٦	.	.	٢	٢	١	١	٨	١	٢	٢٤ - ٢٠
٧	.	.	١	١	١	١	٢	.	.	٢٩ - ٢٥
٤	.	.	٢	٢	.	.	.	.	.	٤٤ - ٤٠
.	.	.	.	.	.	.	.	.	.	٤٩ - ٤٥
١	.	.	.	.	.	.	.	.	١	اكتر من ٤٩
٢	.	.	.	.	١	١	١	.	.	ليس ميهن
١١٦	.	١٢	١٢	١٢	١٢	١٢	٢٩	٧	٤٤	جدة

عقود الزواج حسب الحالة التعليمية للزوج وفئة سن الزوجة (١٩٩٤)

حـ - مواطنون / جملة الوافدين:

يتبع جدول (٦-١)

جملة	غير مسجلين	غير لما فوق	جملي لما فوق	جملة من الخدمة	شكرو واقل من الخدمة	ابتدائي واعدائي	بقر او مكتب	اسم	من الزوجة/الصفحة التحضيرية للزوج	اقل من ١٥
١٤	.	.	.	.	١	١٠	١	٢		١٩ - ١٥
٨٣	٢	٤	٤	١٩	١٩	٤٤	٩	٥		٢٤ - ٢٠
٩٧	٢	١٢	١٢	١٩	١٩	٣٦	٥	٢٢		٢٤ - ٢٥
٦٩	٢	٦	٦	١٧	١٧	١٤	١	٢٨		٢٤ - ٢٠
٢٥	.	٥	٥	٦	٦	١٤	١	٩		٢٤ - ٢٠
١٥	.	٢	٢	٣	٣	٥	.	٥		٢٤ - ٢٥
١٢	.	٤	٤	١	١	٢	.	٥		٤٤ - ٤٠
٢	.	.	.	.	.	١	.	١		٤٩ - ٤٥
١	.	.	.	.	.	.	.	١		اكثر من ٤٩
٢	.	.	.	٢	٢	١	.	.		غير مسجلين
٢٢٤	٨	٢٢	٢٢	٢٨	٢٨	١٢٧	١٧	٧٨		جملة

**عقود الزواج حسب فئة سن الزوج والحالة الاجتماعية للزوجة (١٩٩٤)**  
**أ- مواطنون / مواطنات**

جدول (٧-١)

من الزوج/الزوجة	الاجتماعية للزوجة	بكر	مطلقة	ارملة	غير متبين	جملة
اقل من ١٥		.	.	.	.	.
١٩ - ١٥		١٨٠	٧	٢	١	١٩٠
٢٤ - ٢٠		٥٠٢	١٨	١	٢	٥٢٤
٢٩ - ٢٥		٣٦٨	١٩	٢	١	٣٩٠
٢٤ - ٢٠		٧٢	١٢	.	١	٨٦
٢٩ - ٢٥		٢٢	٢	١	.	٢٧
٤٤ - ٤٠		١٠	٥	١	.	١٦
٤٩ - ٤٥		٢	٤	٢	.	٨
اكثر من ٤٩		١٦	٧	١	.	٢٤
غير متبين		١	.	.	.	١
جملة		١٠٧٥	٧٥	١٠	٦	١١٦٦



**عقود الزواج حسب فئات سن الزوج والحالة الاجتماعية للزوجة (١٩٩٤)**  
 بـ - مواطنون / عربيات

بيانات جدول ( ٧٠١ )

من الزوج/الزوجة : الاجتماعية للزوجة	بكر	مطلقة	ارملة	غير متزوج	جملة	من الزوج/الزوجة : اقل من ١٥
	.	.	.	.	.	اقل من ١٥
	٢٩	١	١	.	٣١	١٩ - ١٥
	٤٧	١	.	.	٤٨	٢٤ - ٢٠
	٢١	٥	.	.	٢٦	٢٩ - ٢٥
	١٤	٦	١	١	٢٢	٢٤ - ٢٠
	١٧	٥	.	.	٢٢	٢٩ - ٢٥
	٩	٥	.	١	١٥	٤٤ - ٤٠
	٣	٥	.	.	٨	٤٩ - ٤٥
اكثر من ٤٥	١٩	١٤	.	.	٣٣	
غير متزوج	.	.	.	.	.	
جملة	١٦٩	٤٣	٧	٢	٢٢١	

عقود الزواج حسب فئات سن الزوج والحالة الاجتماعية للزوجة (١٩٩٤)  
ج - مواطنون / اجنبيات

يتمتع جدول : ( ٧٠٨ )

من الزوج/الزوجة   لا اجتماعية للزوجة	بكر	مطلقة	ارملة	ليس مسين	جملة	من الزوج/الزوجة   اكثر من ١٥
١٩ - ١٥	٥	٠	٠	٠	٥	١٩ - ١٥
٢٤ - ٢٠	١٦	٢	٠	٠	١٩	٢٤ - ٢٠
٢٩ - ٢٥	١٣	٢	٠	٠	١٥	٢٩ - ٢٥
٣٤ - ٣٠	١٠	٢	٠	٠	١٢	٣٤ - ٣٠
٣٩ - ٣٥	٨	٢	٠	٠	١٠	٣٩ - ٣٥
٤٤ - ٤٠	٧	٢	٠	٠	٩	٤٤ - ٤٠
٤٩ - ٤٥	٦	١	٠	٠	٧	٤٩ - ٤٥
اكثر من ٤٩	٢١	١٥	٢	١	٣٩	اكثر من ٤٩
ليس مسين	٠	٠	٠	٠	٠	ليس مسين
جملة	٨٦	٢٧	٢	١	١١٦	جملة

مقوم الزواج حسب فئات سن الزوج والحالة الاجتماعية للزوجة (١٩٩٤)  
 م - موطنون / جملة الوافدين

بتبع جدول ( ٧٠١ )

من الزوج/السلطة الاجتماعية للزوجة	بكر	مطلقة	ارملة	غير متبين	جملة	من الزوج/السلطة الاجتماعية للزوجة
اقل من ١٥	٠	٠	٠	٠	٠	اقل من ١٥
١٩ - ١٥	٢٤	١	١	٠	٢٦	١٩ - ١٥
٢٤ - ٢٠	٦٣	٤	٠	٠	٦٧	٢٤ - ٢٠
٢٩ - ٢٥	٤٤	٧	٠	٠	٥١	٢٩ - ٢٥
٢٤ - ٢٠	٢٤	٨	١	١	٣٤	٢٤ - ٢٠
٢٩ - ٢٥	٢٥	٧	٠	٠	٣٢	٢٩ - ٢٥
٤١ - ٤٠	١٦	٧	٠	١	٢٤	٤١ - ٤٠
٤٩ - ٤٥	٩	٦	٠	٠	١٥	٤٩ - ٤٥
اكثر من ٤٩	٤٠	٢٩	٢	١	٧٢	اكثر من ٤٩
غير متبين	٠	٠	٠	٠	٠	غير متبين
جملة	٢٥٥	٦٩	٤	٢	٣٣١	جملة

عقود الزواج حسب الحالة التعليمية للزوجة والحالة الاجتماعية للزوجة (١٩٩٤)  
- مواطنون / مواطنات

جدول ( ٨٠٦ )

مجملة	غير متزوج	الزوجة	مطلقة	بكر	الحالة التعليمية للزوج/الزوجة   الاجتماعية للزوجة	اسم
٣٩	٠	١	٨	٢٠		امى
٤٠	٠	٣	٤	٣٣		بكرًا ويكتب
٥٩٤	١	٣	٣٢	٥٥٩		ابتدائي والاعدادى
٣٠٦	٠	٣	٢٠	٢٨٤		شادوى واقل من الجامعة
١١٦	٠	٠	٥	١١١		جيشى فما فوق
٧١	٥	٣	٦	٥٨		غير متزوج
١١٦٦	٦	١٠	٧٥	١٠٧٥		مجملة

## عقود الزواج حسب الحالة التمليلية للزوج والحالة الاجتماعية للزوجة (١٩٦٤)

بـ صولطنون / عويطات

بتيج جدول ٢٠ (٨٠١)

حالة	فهر ميون	ارملة	مطلقة	بكر	الحالة التمليلية للزوج/الزوجة الاجتماعية للزوجة
٢٤	٠	٠	١٥	١٩	اسي
١٠	٠	٠	٤	٦	بكرأ وكتبو
٨٨	٠	١	١٢	٧٤	ابتدائس وابتدائس
٥٥	٠	١	٨	٤٦	شكرو والقر من الجمعة
٢٠	١	٠	٢	١٧	جلمس لسا لوزة
٨	١	٠	٠	٧	فهر ميون
٢١٥	٢	٢	٤٢	١٦٩	جملة

مقوم الزواج حسب الحالة التعليمية للزوج والحالة الاجتماعية للزوجة (١٩٩٤)  
 ٢- مواطنون / جنسيات

يتمتع جدول : ( ٨٠١ )

جملة	ليس متزوج	ارتلة	مخلقة	بكر	الصفة التعليمية للزوج/الصفة الاجتماعية للزوجة
٤٤	١	٢	١١	٢٧	اسي
٧	٠	٠	٠	٧	بكرًا ويكتب
٢٩	٠	٠	٨	٢١	المتاحين والعمادي
١٢	٠	٠	٢	١١	شخصي والآخر من الجملة
١٢	٠	٠	٢	١٠	جنسي لسا لزوج
٠	٠	٠	٠	٠	ليس متزوج
١١٦	١	٢	٢٧	٨٦	جملة

عقود الزواج حسب الحالة التعليمية للزوج والحالة الاجتماعية للزوجة (1994)  
 هـ - مولطنون / جملة الوافدين

يتبع جدول : ( ٨٠١ )

جملة	غير مسين	الجملة	مطلقة	بكر	الحالة التعليمية للزوج/الحالة الاجتماعية للزوجة
٧٨	١	٢	٢٦	٤٦	اسي
١٧	.	.	٤	١٢	بكرًا ويكتب
١٢٧	.	١	٢١	١٠٥	ابتدائي واعدائي
٦٨	.	١	١٠	٥٧	شدهو والقل من العائمة
٣٣	١	.	٥	٢٧	جسلي لما لولة
٨	١	.	.	٧	غير مسين
٣٢١	٢	٤	٦٦	٢٥٥	جملة

عقود الزواج حسب الحالة التمليلية للزوج والزوجة (١٩٩٤)  
- مواطنون / مواطنات

جدول (٩-١)

جملة	غير مسجل	جملي لما فوق	جملي من الجملة	شعور والقل من الجملة	ابتدائي واعدادي	شعور وكتب	امية	زوج/الزوجة
٣٩	.	.	.	٤	١٧	٢	١٥	س
٤٠	.	٢	٢	٢	٢١	٥	١٠	تراً وكتب
٥٩٤	٧	٢٥	٢٥	١٢٣	٣٩٤	١٨	١٧	بتدائي واعدادي
٢٠٦	٢	٢٥	٢٥	١٢٢	١٢٠	٥	٢	شعور والقل من الجملة
١١٦	.	٢٤	٢٤	٥٥	٢٦	.	١	جملي لما فوق
٧١	٦٣	.	.	٢	٤	.	٢	غير مسجل
١١٦١	٧٢	٨٦	٢٢٨	٥٩٢	٢١	٤٧	٤٧	جملة



عقود الزواج حسب الحالة التلميمية للزوجة والدرجة (١٩٩٤)  
 بـ مواطنون / عوربية

بتسج جدول : (٩٠١)

جملة	غير مسجون	جنسي لسا لوق	جنسي لسا لوق	جنسي لسا لوق	شكوه والقل من المصمة	شكوه والقل من المصمة	ابتدائي واعدادي	طغرا وكتيب	امية	الزوج/الزوجة
٢٤	٢	.	.	٢	٢	١١	٢	١٦	١٦	اسي
١٠	.	.	.	٢	٢	٦	١	١	١	طغرا وكتيب
٨٨	.	٢	٢	٢٢	٢٢	٤٧	٤	١٢	١٢	ابتدائي واعدادي
٥٥	٢	١	١	٢٤	٢٤	٢٦	.	٢	٢	شكوه والقل من المصمة
٢٠	.	٤	٤	٨	٨	٦	.	٢	٢	جنسي لسا لوق
٨	٥	.	.	١	١	٢	.	.	.	غير مسجون
٢١٥	١٠	٧	٧	٥٩	٥٩	٩٨	٧	٢٤	٢٤	جملة

مقود الزواج حسب الحالة التعلیمیة للزوج والزوجة (١٩٦٤)  
ج - مواطنون / اجنبيات

یتبع جدول : ( ٩٠ )

جدلة	تیسرے صوبوں	جنسی لیا فرق	جنسی لیا صدمتہ	شادی والے من الصدمتہ	ابدائی واعدائی	تقراری وکتبی	امیة	النوع/الزوجة
٤٤	٠	١	٢	٢	٢	٦	٢٢	اسی
٧	٠	٠	٠	٠	٤	٠	٢	بقراً وکتبی
٢٩	١	١	١٠	١٦	١٦	٦	٥	ابدائی واعدائی
١٢	١	٢	٥	٤	٤	٠	٠	شادی والے من الصدمتہ
١٢	٠	٤	٦	٢	٢	٠	١	جنسی لیا فرق
.	٠	٠	٠	٠	٠	٠	٠	تیسرے صوبوں
١١٦	٢	٩	٢٢	٢٨	١٢	١٢	٤٢	جدلة

مقدم الزواج حسب الحالة التلميمية للزوجة والزوجة (1964)  
 د - مواطنون / جملة الوافدات

يتمتع بحول : ١-٩٠

جملة	غير متزوج	متزوج	جملة	متزوج	جملة	متزوج	جملة	الزوج/ الزوجة
٧٨	٣	١	٤	١٣	٨	١٩	٤٩	امس
١٧	٠	٠	٢	١٠	١	٤	٤	بغرا ويكتب
١٣٧	١	٣	٣٣	٦٣	١٠	٧٨	٧٨	ابتدائي واعدادي
٦٨	٣	٤	٣٩	٣٠	٠	٢	٢	شكوي والقل من الجملة
٣٣	٠	٨	١٤	٨	٠	٣	٣	متزوج لسا لورق
٨	٥	٠	١	٣	٠	٠	٠	غير متزوج
٣٣١	١٣	١٦	٨٢	١٣٦	١٩	٧٦	٧٦	جملة

**عقود الزواج حسب فئة السن والحالة التعليمية للزوجة (١٩٩٤)**  
**موظفات**

جدول ( ١٠٠١ )

فئة	غير متبين	جلسي لما فوق	جلسي لما تحته	شكرو واقل من المتوسطة	ابتدائي واعدادي	تفرا وتكتيب	امية	من الزوجة/المتوسطة التعليمية للزوجة	اقل من ١٥
٦٤	٥	٠	٠	٠	٤٧	١١	١	١٩ - ١٥	
٦٠٤	٣٦	٠	٩٢	١٢	٤٤٣	١٨	١٥	٢٤ - ٢٠	
٤٥٦	٣١	٣١	٣٣٩	١٤١	١٤١	١٢	١٢	٢٩ - ٢٥	
١٧٣	٧	٥٤	٥٢	٤٤	٤٤	٠	١٤	٢٤ - ٢٠	
٢٨	١	١٠	١١	١٢	١٢	١	٣	٢٩ - ٢٥	
١٨	٣	٣	٤	٦	٦	٠	٣	٢٤ - ٢٠	
٦	١	٠	٠	١	١	٠	٤	٢٩ - ٢٥	
٥	٠	٠	٠	٠	٠	٠	٤	٢٤ - ٢٠	
٤	٠	٠	٠	١	١	٠	٥	٢٩ - ٢٥	
٦	٣	١	١	١	٠	٠	٣	٢٤ - ٢٠	
١٣٣٢	٨٦	٩٩	٣٩١	٦٩٥	٤٢	٦٠	٦٠	٢٩ - ٢٥	

عقود الزواج حسب فئات السن والحالة الاجتماعية للزوجة (١٩٩٤)  
مواطنات

جدول ( ١١٠١ )

عائلة	عدد سجين	ارملة	مطلقة	بكر	من الزوجة/الصلح   الاجتماعية للزوجة
٦١	٠	٠	٠	٦٤	اقل من ١٥
٦٠٤	٤	٣	١٦	٥٨١	١٩ - ١٥
٤٥٦	١	٣	٣١	٤٢٢	٢٤ - ٢٠
١٧٣	٠	١	٣٠	١٤١	٢٩ - ٢٥
٣٨	٠	٣	١٤	٣١	٣٤ - ٣٠
٨٨	١	٣	١٧	٣	٣٩ - ٣٥
٦	٠	١	٤	١	٤٤ - ٤٠
٥	٠	٣	٣	٠	٤٩ - ٤٥
٤	٠	٣	٠	٣	اكثر من ٤٩
٦	٠	٠	١	٥	عدد سجين
١٣٣٣	٦	١٦	١١١	١٢٤٠	مجملة

مقوم الزواج حسب الحالة التعليمية والحالة الاجتماعية للزوجة (1994)  
موظفات

جدول ( ١٣٠ )

جملة	فهم مهن	ارملة	مطلقة	بكر	الحالة التعليمية / الحالة الاجتماعية
٦٠	٢	٦	١٩	٣٣	اسية
٤٢	.	.	٢	٣٩	ظراً وكتب
٦٩٥	.	٧	٥٨	٦٢٠	ابتدائي واعدادى
٣٩١	.	.	٢١	٣٧٠	شاهو والقر من الخدمة
٩٩	.	١	٤	٩٤	فهمي لسا لوق
٨٦	٤	٢	٦	٧٤	فهم مهن
١٣٣٢	٦	١٦	١١١	١٢٤٠	جملة

عموم الزواج حسب فئة سن الزوج والزوجة (١٩٩٤)  
- مواطنات / عرب

جدول ( ١٣٠ )

الزوج / الزوجة	الزواج / الزوجة										الزواج / الزوجة									
	أقل من ١٥	١٥ - ١٩	٢٠ - ٢٤	٢٥ - ٢٩	٣٠ - ٣٤	٣٥ - ٣٩	٤٠ - ٤٤	٤٥ - ٤٩	٥٠ - ٥٤	٥٥ - ٥٩		٦٠ - ٦٤	٦٥ - ٦٩	٧٠ - ٧٤	٧٥ - ٧٩	٨٠ - ٨٤	٨٥ - ٨٩	أكثر من ٩٠	غير معين	مجملة
الزواج / الزوجة	١٥	١٩	٢٤	٢٩	٣٤	٣٩	٤٤	٤٩	٥٤	٥٩	٦٤	٦٩	٧٤	٧٩	٨٤	٨٩	أكثر من ٩٠	غير معين	مجملة	
١٥ - ١٩	٠	٠	٠	٠	٠	٠	٠	٠	٠	٠	٠	٠	٠	٠	٠	٠	٠	٠	٠	٠
٢٠ - ٢٤	٠	٠	٠	٠	٠	٠	٠	٠	٠	٠	٠	٠	٠	٠	٠	٠	٠	٠	٠	٠
٢٥ - ٢٩	٠	٠	٠	٠	٠	٠	٠	٠	٠	٠	٠	٠	٠	٠	٠	٠	٠	٠	٠	٠
٣٠ - ٣٤	٠	٠	٠	٠	٠	٠	٠	٠	٠	٠	٠	٠	٠	٠	٠	٠	٠	٠	٠	٠
٣٥ - ٣٩	٠	٠	٠	٠	٠	٠	٠	٠	٠	٠	٠	٠	٠	٠	٠	٠	٠	٠	٠	٠
٤٠ - ٤٤	٠	٠	٠	٠	٠	٠	٠	٠	٠	٠	٠	٠	٠	٠	٠	٠	٠	٠	٠	٠
٤٥ - ٤٩	٠	٠	٠	٠	٠	٠	٠	٠	٠	٠	٠	٠	٠	٠	٠	٠	٠	٠	٠	٠
٥٠ - ٥٤	٠	٠	٠	٠	٠	٠	٠	٠	٠	٠	٠	٠	٠	٠	٠	٠	٠	٠	٠	٠
٥٥ - ٥٩	٠	٠	٠	٠	٠	٠	٠	٠	٠	٠	٠	٠	٠	٠	٠	٠	٠	٠	٠	٠
٦٠ - ٦٤	٠	٠	٠	٠	٠	٠	٠	٠	٠	٠	٠	٠	٠	٠	٠	٠	٠	٠	٠	٠
٦٥ - ٦٩	٠	٠	٠	٠	٠	٠	٠	٠	٠	٠	٠	٠	٠	٠	٠	٠	٠	٠	٠	٠
٧٠ - ٧٤	٠	٠	٠	٠	٠	٠	٠	٠	٠	٠	٠	٠	٠	٠	٠	٠	٠	٠	٠	٠
٧٥ - ٧٩	٠	٠	٠	٠	٠	٠	٠	٠	٠	٠	٠	٠	٠	٠	٠	٠	٠	٠	٠	٠
٨٠ - ٨٤	٠	٠	٠	٠	٠	٠	٠	٠	٠	٠	٠	٠	٠	٠	٠	٠	٠	٠	٠	٠
٨٥ - ٨٩	٠	٠	٠	٠	٠	٠	٠	٠	٠	٠	٠	٠	٠	٠	٠	٠	٠	٠	٠	٠
أكثر من ٩٠	٠	٠	٠	٠	٠	٠	٠	٠	٠	٠	٠	٠	٠	٠	٠	٠	٠	٠	٠	٠
غير معين	٠	٠	٠	٠	٠	٠	٠	٠	٠	٠	٠	٠	٠	٠	٠	٠	٠	٠	٠	٠
مجملة	٠	٠	٠	٠	٠	٠	٠	٠	٠	٠	٠	٠	٠	٠	٠	٠	٠	٠	٠	٠

**عقود الزواج حسب فئة سن الزوج والزوجة (١٩٩٤)**  
**بر - صواطنات / الجانب**

يتبع جدول ( ١٢٠١ )

الزوج / الزوجة	اقل من ١٥									
	١٩ - ٢٠	٢١ - ٢٢	٢٣ - ٢٤	٢٥ - ٢٦	٢٧ - ٢٨	٢٩ - ٣٠	٣١ - ٣٢	٣٣ - ٣٤	٣٥ - ٣٦	٣٧ - ٣٨
اقل من ١٥	.	.	.	.	.	.	.	.	.	.
١٩ - ٢٠	.	.	.	.	.	.	.	.	.	.
٢١ - ٢٢	.	٢	.	.	.	.	.	.	.	.
٢٣ - ٢٤	.	١	٢	.	.	.	.	.	.	.
٢٥ - ٢٦	.	١	٢	٢	.	.	.	.	.	.
٢٧ - ٢٨	.	.	١	١	.	.	.	.	.	.
٢٩ - ٣٠	.	.	.	.	.	.	.	.	.	.
٣١ - ٣٢	.	.	.	.	.	.	.	.	.	.
٣٣ - ٣٤	.	.	.	.	.	.	.	.	.	.
٣٥ - ٣٦	.	.	.	.	.	.	.	.	.	.
٣٧ - ٣٨	.	.	.	.	.	.	.	.	.	.
٣٩ - ٤٠	.	.	.	.	.	.	.	.	.	.
٤١ - ٤٢	.	.	.	.	.	.	.	.	.	.
٤٣ - ٤٤	.	.	.	.	.	.	.	.	.	.
٤٥ - ٤٦	.	.	.	.	.	.	.	.	.	.
اكثر من ٤٩	.	.	.	.	.	.	.	.	.	.
غير معين	.	.	.	.	.	.	.	.	.	.
مجملة	١٩	.	.	٢	١	١	٢	١	٤	.



عقود الزواج حسب فئة سن الزوج والزوجة (١٩٦٤)  
ج - مواطنات / جملة الوافدين

بتبع جدول: (١٢٠١)

الزوج / الزوجة	الزوجة										الزوجة / الزوج	
	١٩ - ٢٠	٢١ - ٢٥	٢٦ - ٣٠	٣١ - ٣٥	٣٦ - ٤٠	٤١ - ٤٥	٤٦ - ٥٠	٥١ - ٥٥	٥٦ - ٦٠	٦١ - ٦٥		
الزوجة ١٥	.	.	.	.	.	.	.	.	.	.	.	.
١٩ - ٢٥	.	.	.	.	.	.	.	.	١	٥	٣	.
٢٤ - ٣٠	.	.	٢	.	.	.	.	.	٢٠	٢٥	٦	.
٢٩ - ٣٥	.	.	٤	١٠	٢٧	٢٣	.	.	.	.	.	.
٣٤ - ٣٩	.	.	٣	٤	١١	٨	١	.	.	.	.	.
٣٩ - ٤٥	.	.	٣	٢	٢	٢	.	.	.	.	.	.
٤٤ - ٤٥	.	.	.	.	.	.	.	.	.	.	.	.
٤٩ - ٤٥	.	.	.	.	.	.	.	.	.	.	.	.
أكثر من ٤٩	.	.	.	.	.	.	.	.	.	.	.	.
غير معين	.	.	.	.	.	.	.	.	.	.	.	.
جملة	٢٠٧	.	٢	٧	١٣	٢٢	١٦	٧٥	١١	١١	١١	١١

عقود الزواج حسب فئة سن الزوج والحالة التمليلية للزوجة (١٩٩٤)  
- صولطنة / عوب

جدول ( ١٤٠١ )

جملة	فهر سين	فهر لما قوق	جلسي لما الجمنة	شدهو واقل من الجمنة	ابتدائي واعدائي	ظرا وكنهي	امية	سن الزوج/الجملة التمليلية للزوجة
.	.	.	.	.	.	.	.	اقل من ١٥
٩	.	.	.	١	٨	.	.	١٩ - ١٥
٧٣	٧	٣	٣	١٨	٣٦	٧	١	٢٤ - ٢٠
٥٩	٣	٧	٧	١٦	٣٩	٤	١	٢٩ - ٢٥
٢٨	٣	٣	٣	٩	١٣	.	٣	٢٤ - ٢٠
٧	١	.	.	٣	٤	.	.	٢٩ - ٢٥
٨	.	.	.	٣	٣	.	٣	٤٤ - ٤٠
٣	.	.	.	.	١	.	١	٤٩ - ٤٥
٣	.	.	.	.	١	.	٣	اكثر من ٤٩
.	.	.	.	.	.	.	.	فهر سين
١٥٨	١٣	١٣	١٣	٤٨	٩٤	١١	١٠	جملة

**عقود الزواج حسب فئة سن الزوج والحالة التمليلية للزوجة (١٩٦٤)**  
 بـ موطنات / اجانب

يتبع جدول ( ١٤٠ )

جسلة	غير ميهن	جسلي لما لوق	جسلي من الجسمة	شكرو وائل من الجسمة	ابتدائي واعدادي	طراوكسب	اسية	من النوع/ الجسلة التمليلية للزوجة	القل من ١٥
١	٠	٠	٠	٠	٠	٠	٠	١٩ - ١٥	١٩ - ١٥
٢	٠	٠	٠	٠	٠	٠	٠	٢١ - ٢٠	٢١ - ٢٠
٣	١	٠	١	١	٤	٠	٠	٢٩ - ٢٥	٢٩ - ٢٥
٤	٠	٠	٢	٢	٢	٠	٠	٢٤ - ٢٠	٢٤ - ٢٠
٥	٠	٠	١	١	١	٠	٠	٣٩ - ٢٥	٣٩ - ٢٥
٦	٠	٠	٠	٠	٠	٠	٠	٤٤ - ٤٠	٤٤ - ٤٠
٧	٠	٠	٠	٠	٠	٠	٠	٤٩ - ٤٥	٤٩ - ٤٥
٨	٠	٠	٠	٠	٠	٠	٠	اكثر من ٤٩	٤٩
٩	٠	٠	٠	٠	٠	٠	٠	غير ميهن	غير ميهن
١٠	٢	٠	٥	٩	٩	٠	٢	جسلة	جسلة

عقوم الزواج حسب فئة سن الزوج والحالة التمليلية للزوجة (١٩٩٤)  
 ج - موطنات / جملة الواقفين

يتبع جدول ( ١٠١ )

جملة	لبن سين	لبن لساق فوق	بشمى لساق فوق	بشمى لساق الجنبه	لحدو والقر من الجنبه	البداني والعدادي	تقرا وتكتب	اميه	الجملة التمليلية للزوجه	من الزوج/الجملة التمليلية للزوجه
.	.	.	.	.	.	.	.	.	.	القر من ١٥
٩	.	.	.	.	١	٨	.	.	.	١٩ - ١٥
٧٨	٨	٣	٣	١٩	١٩	٤٠	٧	١	١	٧٤ - ٢٠
٦٥	٣	٧	٧	١٩	١٩	٣٣	٤	١	١	٣٩ - ٢٥
٣٠	٣	٣	٣	١٠	١٠	١٣	.	٣	٣	٢٤ - ٢٠
١٠	٣	.	.	٣	٣	٥	.	١	١	٣٩ - ٢٥
٨	.	.	.	٣	٣	٣	.	٣	٣	٤٤ - ٤٠
٣	.	.	.	.	.	١	.	٣	٣	٤٩ - ٤٥
٤	.	.	.	.	.	١	.	٣	٣	القر من ٤٩
.	.	.	.	.	.	.	.	.	.	لبن سين
٣٠٧	١٤	١٣	١٣	٥٣	٥٣	١٠٣	.	.	١٣	جملة

عقود الزواج حسب فئات سن الزوجه والحالة الاجتماعية للزوجة (١٩٩٤)  
 - موطنات / عرب

جدول ( ١٥٠١ )

من الزوج/الزوجة	الاجمالية للزوجة	بكر	مطلقة	ارملة	غير متزوج	جملة
اقل من ١٥		٠	٠	٠	٠	٠
١٩ - ١٥		٨	١	٠	٠	٩
٢٤ - ٢٠		٦٤	٧	١	٠	٧٢
٢٩ - ٢٥		٥٢	٥	١	٠	٥٩
٣٤ - ٣٠		١٩	٨	١	٠	٢٨
٣٩ - ٣٥		٤	١	٢	٠	٧
٤٤ - ٤٠		٤	٤	٠	٠	٨
٤٩ - ٤٥		٠	١	١	٠	٢
اكثر من ٤٩		١	٢	٠	٠	٣
غير متزوج		٠	٠	٠	٠	٠
جملة		١٥٢	٢٩	٦	٠	١٨٨

مقوم الزواج حسب فئات سن الزواج والحالة الاجتماعية للزوجة (١٩٩٤)  
 ب - مولدات / اجانب

يشرح جدول : ( ١٥٠١ )

من الزوج/الزوجة	الاقتصادية للزوجة	بكر	مطلقة	ارملة	غير متزوج	جملة	من الزوج/الزوجة اقل من ١٥
١٩ - ١٥	.	.	.	.	.	.	١٩ - ١٥
٢١ - ٢٠	.	٦	.	.	.	٦	٢١ - ٢٠
٢٩ - ٢٥	٤	٢	٤	.	.	٦	٢٩ - ٢٥
٢٤ - ٢٠	١	١	١	.	.	٣	٢٤ - ٢٠
٣١ - ٢٥	١	٢	١	.	.	٤	٣١ - ٢٥
٤٤ - ٤٠	.	.	.	.	.	.	٤٤ - ٤٠
٤٩ - ٤٥	.	١	.	.	.	١	٤٩ - ٤٥
اكثر من ٤٩	.	.	١	.	.	١	اكثر من ٤٩
غير متزوج	.	.	.	.	.	.	غير متزوج
جملة	١٢	١٢	٧	.	.	١٩	جملة

عقود الزواج حسب فئات سن الزوجه وحالة الاجتماعية للزوجة (١٩٩٤)  
ج - مواطنات / جملة الواقفين

يتبع جدول : ( ١٥-١ )

سن الزوج/الصفحة الاجتماعية للزوجة	بكر	مطلقة	ارملة	غير متبين	جملة	غير متبين	جملة
اقل من ١٥	.	.	.	.	.	.	.
١٩ - ١٥	٨	١	.	.	٩	.	٩
٢١ - ٢٠	٧٠	٧	١	.	٧٨	.	٧٨
٢٩ - ٢٥	٥٥	٩	١	.	٦٥	.	٦٥
٢٤ - ٢٠	٢٠	٩	١	.	٣٠	.	٣٠
٢٩ - ٢٥	٦	٢	٢	.	١٠	.	١٠
٤٤ - ٤٠	٤	٤	.	.	٨	.	٨
٤٩ - ٤٥	١	١	١	.	٣	.	٣
اكثر من ٤٩	١	٢	.	.	٤	.	٤
غير متبين	.	.	.	.	.	.	.
جملة	١٦٥	٢٦	٦	.	٢٠٧	.	٢٠٧

عقود الزواج حسب الحالة التعليمية للزوج وفئة سن الزوجة (١٩٦٤)

- مواطنات / عوب

جدول ( ١١-١ )

فئة	غير متزوج	جلس لها لزوج	جلس لها لزوج	شخصي والآخر من الخدمة	المتاح والعمادي	بمراوكتي	اسم	من الزوجة/الصفحة التعليمية للزوج
١١	١	٠	١	١	٦	٠	٢	القل من ١٥
١١	٢	٤	١٣	١٨	٧٨	٥	٨	١٩ - ١٥
١١	٦	٨	٢١	٣٧	٣٧	٧	٢	٢٤ - ٢٠
١٩	٠	٤	٦	٧	٧	٠	٢	٢٩ - ٢٥
١٣	١	٢	٤	٤	٤	٠	١	٢٤ - ٢٠
٦	٠	١	١	٢	٢	٠	٢	٣٩ - ٢٥
١	٠	٠	٠	٠	٠	٠	١	٤٤ - ٤٠
٢	١	٠	٠	٠	٠	٠	١	٤٩ - ٤٥
٠	٠	٠	٠	٠	٠	٠	٠	أكثر من ٤٩
٠	٠	٠	٠	٠	٠	٠	٠	غير متزوج
١٨٨	١٣	١٩	٥٦	٧٤	٧٤	٧	٢٠	جملة



مقدم الزواج حسب الحالة التمليلية للزوج وفئة سن الزوجة (1994)  
 بـ مواطنات / اجانب

يتبع جدول ( ١٦-١ )

جملة	شهر ميون	جلسي لما ليرة	جلسي الجامة	شاكرو واقل من الجامة	ابدائي وامدائي	بقر او بكتبي	اسي	من الزوجة/الصحة التمليلية للزوج	اقل من ١٥
٠	٠	٠	٠	٠	٠	٠	٠	٠	١٩ - ١٥
٤	٠	٠	٠	٠	٤	٠	٠	٠	٢٤ - ٢٠
١٠	١	٠	٠	٠	٣	٠	١	٠	٢٩ - ٢٥
٣	٠	١	٠	٠	٢	٠	٠	٠	٢٤ - ٢٠
١	٠	٠	٠	٠	١	٠	٠	٠	٢٩ - ٢٥
١	٠	٠	٠	٠	١	٠	٠	٠	٤٤ - ٤٠
٠	٠	٠	٠	٠	٠	٠	٠	٠	٤٩ - ٤٥
٠	٠	٠	٠	٠	٠	٠	٠	٠	اكثر من ٤٩
٠	٠	٠	٠	٠	٠	٠	٠	٠	شهر ميون
١٩	١	١	١	٠	١١	٠	١	٠	جملة

**عقود الزواج حسب الحالة التعليمية للزوج وفئة سن الزوجة (١٩٩٤)**  
**ج - موطنات / جملة الواقفين**

يتمتع بحول : ( ١٦-١ )

جملة	غير متبين	متبين لما فوق	متبين لما لينة	شكوك والقل من اليقينة	ابتدائي واعدائي	بغراويكث	اسم	من الزوجة/الحالة التعليمية للزوج	القل من ١٥
١١	١	٠	٠	١	٦	٠	٢	١٩ - ١٥	
٧٥	٢	٤	٣٢	٣٢	٧٢	٥	٨	١٩ - ٢٠	
٣٦	٧	٨	٢١	٢١	٢٠	٢	٨	٢٩ - ٢٥	
٢٢	٠	٥	٦	٦	٩	٠	٢	٢٤ - ٢٠	
١٣	١	٢	٤	٤	٥	٠	١	٣٩ - ٢٥	
٧	٠	١	١	١	٢	٠	٢	٤٤ - ٤٠	
١	٠	٠	٠	٠	٠	٠	١	١٩ - ١٥	
٢	١	٠	٠	٠	٠	٠	١	أكثر من ٤٩	
٠	٠	٠	٠	٠	٠	٠	٠	غير متبين	
٠	٠	٠	٠	٠	٠	٠	٠	جملة	
٠ ٢٠ ٧	١٢	٢٠	٥٦	٨٥	٧٦	٧	٦٦		

عقود الزواج حسب الحالة التعليمية للزوج والزوجة (١٩٩٤)  
 - صولطانات / عوج

جدول ( ١٧٠١ )

جملة	غير متعلمين	متعلمين لما فوق	متعلمين لما فوق	شخصه والقتل من الجامعة	شخصه والقتل من الجامعة	الابتدائي واعداده	تقرا وكتيب	امية	الزوجه/الزوجة
٢٠	٠	٠	٢	٢	٢	١٠	٢	٦	امس
٧	٠	٠	٠	٠	٢	٥	٢	٠	بقرأ وكتيب
٧٤	٠	٢	١٧	١٧	٥	٤٧	٥	٢	ابتدائي واعداده
٥٦	٢	٥	٢٠	٢٠	٢	٢٦	٢	١	شخصه والقتل من الجامعة
١٩	٠	٤	٩	٩	٠	٦	٠	٠	متعلمين لما فوق
١٢	١٠	١	٠	٠	٠	٠	٠	١	غير متعلمين
١٨٨	١٢	١٢	٤٨	٤٨	١١	٩٤	١١	١٠	جملة

مقوم الزواج حسب الحالة التلميمية للزوج والزوجية (١٩٩٤)  
٤- صولات / اجانب

يتم جدول : ( ١٧٠ )

جملة	غير مدين	جلسي لما لوق	جلسي من الجملة	شكرو والقر من الجملة	ابتدائي واعدائي	تقرا وتكتب	اسية	الزوج / الزوجية
٦	١	٠	٠	٠	٢	٠	٢	اسي
٠	٠	٠	٠	٠	٠	٠	٠	يقرا ويكتب
١١	١	٠	٤	٦	٠	٠	٠	ابتدائي واعدائي
٠	٠	٠	٠	٠	٠	٠	٠	شكرو والقر من الجملة
١	٠	٠	١	١	٠	٠	٠	جلسي لما لوق
١	٠	٠	٠	٠	٠	٠	١	غير مدين
١٩	٢	٠	٥	٦	١	٠	٢	جملة

عقود الزهراء حسرة الحالة التمليلية للزهد والزهرة (١٩٩٤)  
ج - مؤلفات / مجلة الفقهين

بتبع جدول : (١٧٠١)

مجلة	نمبر ميمون	مجملي لسا لوق	مجملي اللمعة	شعري والقر من اللمعة	ابتدائي واعدائي	طرا وكتبي	امية	الزهد/الزهوة
٢٦	١	٠	٢	٢	١٢	٢	٨	امية
٧	٠	٠	٠	٠	٥	٢	٠	بغرا وكتبي
٨٥	١	٢	٢١	٥٢	٥٢	٥	٢	ابتدائي واعدائي
٥٦	٢	٥	٢٠	٢٦	٢٦	٢	١	شعري والقر من اللمعة
٢٠	٠	٤	١٠	٦	٦	٠	٠	مجملي لسا لوق
١٢	١٠	١	٠	٠	٠	٠	٢	نمبر ميمون
٢٠٧	١٤	١٢	٥٢	١٠٢	١٠٢	١١	١٢	مجلة

مقود الزواج حسب الحالة التعليمية للزوج والحالة الاجتماعية للزوجة (١٩٩٤)

المسلمات / عرب

جدول ( ١٨٠١ )

جدة	ليس مسجون	ارملة	مطلقة	بكر	الحالة التعليمية للزوج/الحالة الاجتماعية للزوجة	امس
٢٠	.	١	٨	١١		
٧	.	.	.	٧		بكرًا ويكتب
٧٤	.	٢	١٤	٥٨		ابتدائي واعدائي
٥٦	.	٢	٤	٥٠		شدهو والقر من الحفظة
١٩	.	١	٢	١٦		جسوس لسا لفرقة
١٢	.	.	١	١١		ليس مسجون
١٨٨	.	٦	٢٩	١٥٢		جدة

**عقود الزواج حسب الحالة التعليمية للزوج والحالة الاجتماعية للزوجة (١٩٩٤)**  
 بـ - صولطانات / الجانب

بتاريخ جدول 2: ١٤٠١ (

جملة	غير متزوج	ارملة	مطلقة	بكر	الحالة التعليمية للزوج/الحالة الاجتماعية للزوجة
١	٠	٠	٧	٤	اسي
٠	٠	٠	٠	٠	بكرًا ويكتب
١١	٠	٠	٤	٧	ابتدائي واعدادي
٠	٠	٠	٠	٠	شدهو وائل من العائمة
١	٠	٠	١	٠	جملي لسا لوق
١	٠	٠	٠	١	غير متزوج
١٩	٠	٠	٧	١١	جملة

عقود الزواج حسب الحالة التمليلية للزوه والحالة الاجتماعية للزوجه (١٩٩٤)

ج - مواطنات / جملة الوافدين

بتبع جدول : ( ١٨٠١ )

جملة	كبر سنين	ارملة	مطلقة	بكر	الحالة التمليلية للزوه/الحالة الاجتماعية للزوجه	اسم
٢٦	.	١	١٠	١٥		اسم
٧	.	.	.	٧		بكرًا ويكتب
٨٥	.	٢	١٨	٦٥		ابتدائي واعدادي
٥٦	.	٢	٤	٥٠		شاهدي والثالث من الخامسة
٢٠	.	١	٢	١٦		جمعي لما لزوج
١٢	.	.	١	١٢		كبر سنين
٢٠٧	.	٦	٢٦	١٦٥		جملة



ب۔ واقعات الطلاق عام ۱۹۹۴



**وقامت لطلوة حصر فنة لسن والحالة لتعليمية للمطلقة (١٩٩٤)**  
**موظفون**

( ١٠٢ ) جدول

جدة	ليس مهن	جميع لما لوق	جميع لما لوق	شخصي والقر من الجامعة	البدائي والعمادي	بقرات يكتب	اسي	من المطلقة/الجملة التعليمية للمطلق	القل من ١٥
٢٠	١	٠	٢	١٥	٠	٠	٠	١٩ - ١٥	
١٠٨	٤	١	٢٥	٦٤	٤	١٠	١٠	٢٤ - ٢٠	
١٢٤	٦	١٨	٤٠	٤٩	٤	٧	٧	٢٩ - ٢٥	
٦٦	٢	١٨	١٧	٢١	٢	٦	٦	٢٤ - ٢٠	
٥٨	٠	١٦	١٥	١٩	١	٧	٧	٢٩ - ٢٥	
٤٥	٢	٢	١١	١٠	٦	١٢	١٢	٤٤ - ٤٠	
٤١	١	٢	٦	٧	٥	٢٠	٢٠	٤٩ - ٤٥	
١٦٦	٧	٤	٨	٥	٤	١٠٨	١٠٨	اكثر من ٤٩	
١٢	٠	١	٠	٠	٠	١٠	١٠	ليس مهن	
٦١٠	٢٤	٦٢	١٢٥	١٩٠	٢٧	١٨١	١٨١	جملة	

**وقدّمت الطاقو حسب فئة السن وعدد الروبوتات بمصنعة المطلق (١٩٦٤)  
موظفون**

صنوع جدول ( ٢٠٢ )

عدد الروبوتات بمصنعة المطلق/السن	الطاق من ١٩ - ٤٥					الطاق من ١٥ - ١٥					لا يوجد
	١٩ - ٤٥	٤٤ - ٤٠	٣٩ - ٣٥	٣٤ - ٣٠	٢٩ - ٢٥	٢٤ - ٢٠	١٩ - ١٥	١٤ - ١٠	٥ - ٠		
٣٢٠	٤	٨	١٠	٢٨	٣٩	٤١	٢٠	٠	٠	٠	
٢٢٤	٧	٢٣	٣٩	٢٢	٣٣	١٤	٠	٠	٠	١	
٢٥	١	٨	٥	٧	١	١	٠	٠	٠	٢	
٧	٠	١	١	٠	١	٠	٠	٠	٠	٢	
١٤	٠	١	٠	٠	٢	٢	٠	٠	٠	٢	
٦١٠	١٧	٤١	٤٥	٥٨	٦٦	١٢٤	١٠٨	٢٠	٠	٠	

## واقعات الطلاق حسب عدد الزوجات بالعضمة والحالة التعليمية للمطلقة (١٩٩٤)

### مواطنون

تبع جدول ( ٢٠٢ )

جملته	كبر سنون	جملته لسا لوقه	جملته لسا لعضمة	شدهو والقر من الجضمه	ابدائي وامدائي	بقر او كتب	اسي	مدره الطلاقه بخصمة/العضمة التعليميه للمطلق	لا بقر او كتب
٢٢٠	١٥	٢٢	٧٨	١٧٤	٦	٦٥			
٢٢٤	٥	٢٦	٤٤	٤٨	١٧	٨٤		١	
٢٥	.	٢	١	٥	٤	٢٢		٢	
٧	.	٢	.	١	.	٤		٢	
١٤	٤	.	٢	٢	.	٦		كبر سنون	
٦١٠	٢٤	٦٢	١٢٥	١٩٠	٢٧	١٨١		جملته	



## واقعات الطاقو حسب سن المطلة والمطلة (١٩٩٤)

بـ - مواطنون / عوريات

تبع جدول (٤٠٢)

المطلة / المنطقة	الطاق من ١٥									
	١٩ - ٢٠	٢١ - ٢٢	٢٣ - ٢٤	٢٥ - ٢٦	٢٧ - ٢٨	٢٩ - ٣٠	٣١ - ٣٢	٣٣ - ٣٤	٣٥ - ٣٦	٣٧ - ٣٨
القل من ١٥	٠	٠	٠	٠	٠	٠	٠	٠	٠	٠
١٩ - ٢٥	٢	٠	٠	٠	٠	٠	٠	٠	٠	٠
٢٤ - ٣٠	٢١	١	٠	٠	٠	٠	٢	٥	١٢	٠
٣٩ - ٤٥	٢٢	٠	٠	١	١	١٠	٩	٣	٠	٠
٤٤ - ٤٥	١٩	٠	٠	٠	٣	٦	٦	٤	٠	٠
٤٩ - ٤٥	١٥	١	٠	١	٥	٢	٢	٢	١	٠
٤٤ - ٤٠	١٦	٢	١	١	٢	٢	٥	١	٠	٠
٤٩ - ٤٥	١٠	١	٠	٢	١	٠	٤	٢	٠	٠
القل من ٤٩	٣٢	٥	١	٥	٦	٢	٦	٦	٠	٠
كثير من ٤٩	٢	٠	٠	١	٠	١	٠	٠	٠	٠
كثير من ٤٩	١٤٠	١١	٢	٤	٩	١٨	٢٨	٣٦	٢٠	١

**واقعات الطلاق حسب سن المطلقة والمطلقة (١٩٦٤)**  
ج - مواطنون / اجنبيات

تابع جدول (١-٢)

المنطق / المنطقة	الطلاق حسب سن						المنطق / المنطقة
	١٩ - ٢٠	٢١ - ٢٥	٢٦ - ٣٥	٣٦ - ٤٠	٤١ - ٤٥	٤٦ - ٥٥	
الكل من ١٥	٠	٠	٠	٠	٠	٠	٠
١٩ - ٢٥	٠	٠	٠	٠	٠	٠	٠
٢٤ - ٢٥	٠	٢	١	١	٠	٠	١٠
٢٩ - ٢٥	٠	٢	٣	١	٠	٠	١١
٢٤ - ٢٥	٠	١	٢	٠	٠	٠	٧
٢٩ - ٢٥	١	٢	٢	٠	٠	٠	٥
٤٤ - ٤٥	٠	١	١	٠	٠	٠	٢
٤٩ - ٤٥	٠	٠	٠	٠	٠	٠	١
اكثر من ٤٩	٠	٧	١٢	٥	٢	٠	٨٧
غير معين	٠	١	٠	٠	٠	٠	٢
مجملة	١	٢	١٦	٢٧	١١	٢	١٥٧



**واقعات لطائر حسب سن المطلة والمطلة (١٩٩٤)**  
**د- مولطنون / جملة الواقعات**

تكميل جدول (٤٠٢)

جملة	المطلة / المنطقة									
	اكثر من ٤٩	٤٩ - ٤٥	٤٤ - ٤٠	٣٩ - ٣٥	٣٤ - ٣٠	٢٩ - ٢٥	٢٤ - ٢٠	١٩ - ١٥	القل من ١٥	القل من ١٥
٢	٠	٠	٠	٠	٠	٠	٠	٠	٠	٠
٣١	١	٠	١	٠	١	٠	١	١	٠	٠
٢٤	٠	٠	٠	٤	٢	١٥	١١	٢	٠	٠
٢٧	٢	٠	٠	٠	٥	٨	٧	٤	٠	٠
٢٤	٢	٠	٠	٢	٧	٤	٢	٤	٢	٠
٢٠	٤	١	١	٢	٢	٢	٦	١	٠	٠
١١	١	٠	٢	١	٠	٥	٢	٠	٠	٠
٦٩	١٤	١	٢	٥	١١	١٥	١٤	٦	٠	٠
٤	١	٠	١	٠	١	٠	١	٠	٠	٠
٢٢٢	٦٦	٢	٧	١٥	٢٩	٥٥	٥٢	٢٢	٢	٢

ولقائمات الطلبة حسب سن المطلق والحالة التعليمية للمطلة (١٩٩٤)  
 - مواطنون / مواطنات

جدول (٥٠٢)

جملة	غير متبين	جلسي لما فوق	جلسي من الممتدة	شكرو والى من الممتدة	ابتدائي واعدائي	طراوتكس	امية	من المطلق/المطلة التعليمية للمطلة	الكل من ١٥
٠	٠	٠	٠	٠	٠	٠	٠		
١٨	٢	٠	٢	١١	١	٢	٢		١٩ - ١٥
٣٧	٥	٠	١٤	٣٦	٦	١٦	١٦		٢١ - ٢٠
٩٠	٤	١٢	٢٠	٣٧	٤	١٣	١٣		٢٩ - ٢٥
٣٩	٢	٤	١٤	١٢	٢	٥	٥		٢٤ - ٢٠
٢٤	١	٤	٦	١٤	٢	٧	٧		٢٩ - ٢٥
٢٥	١	٢	١	٧	٢	١١	١١		٤١ - ٤٠
٢٠	٢	١	٤	٥	٠	١٨	١٨		٤٩ - ٤٥
٦٧	٢	٢	٢	٧	١	٥٢	٥٢		الكل من ٤٩
٨	١	٠	٠	٢	٠	٥	٥		غير متبين
٢٨٨	٢١	٢٥	٦٢	١٣١	١٩	١٢٩	١٢٩		جملة

**واقعات الطارة حسب سن المطلق وحالة التملیمیة للمطلقة (١٩٩٤)**  
**ب- مواطنون / عربیة**

تبع جدول ( ٥-٢ )

جملة	غير متجن	جنس فما فوق	جنس فما تحت	شخص والذ من الجنسة	ابتدائی واعدائی	طراوتکتب	امیة	سن المطلق/الجملة التملیمیة للمطلقة
٠	٠	٠	٠	٠	٠	٠	٠	الذ من ١٥
٢	٠	٠	٠	٠	٢	٠	٠	١٩ - ١٥
٢١	٢	٠	٤	٤	١١	٠	٢	٢٤ - ٢٠
٢٢	٢	١	٧	٧	٨	١	٤	٢٩ - ٢٥
١٩	٠	١	٨	٨	٥	١	٤	٢٤ - ٢٠
١٥	٠	١	٢	٢	٥	٢	٤	٢٩ - ٢٥
١٦	١	٠	٢	٢	٢	٢	١	٤٤ - ٤٠
١٠	١	١	٢	٢	٠	١	٤	١٩ - ١٥
٢٢	٢	٠	١	١	٧	٠	٢١	اکثر من ١٩
٢	٠	٠	٠	٠	٠	٠	٢	غير متجن
١٤٠	١٠	٤	٢٨	٤٠	٤٠	٧	٥١	جملة

**واقعات لطاقة حسم سن المطلة وحالة التمليمية للمطقة (١٩٩٤)**  
**ج- مواطنون / اجنيبات**

تبيع جدول (٥٠٢)

جملة	فيم سيميل	فيمس لسا لوق	فيمس الجلمة	شكوه واقل من الجلمة	ابتدائي واعداد	طرا وكتب	امية	سن المطلة/الجمة التمليمية للمطقة	اقل من ١٥
٠	٠	٠	٠	٠	٠	٠	٠	٠	١٩ - ١٥
١٠	١	١	١	٠	٢	٢	٤	٢١ - ٢٠	٢٩ - ٢٥
١١	٢	٢	٢	٢	٢	٠	١	٢١ - ٢٠	٢٩ - ٢٥
٨	٢	٠	٠	١	٠	٠	٤	٢١ - ٢٠	٢٩ - ٢٥
٩	٢	٢	٢	٠	١	٠	٢	٢١ - ٢٠	٢٩ - ٢٥
٤	٢	٠	٠	٠	٠	٠	٢	٢١ - ٢٠	٢٩ - ٢٥
١	٠	٠	٠	٠	٠	٠	٢	٢١ - ٢٠	٢٩ - ٢٥
٣٧	٢	١	٠	٠	٠	٠	١	٢١ - ٢٠	٢٩ - ٢٥
٢	٠	٠	٠	٠	٠	٠	٢٢	٢١ - ٢٠	٢٩ - ٢٥
٨٢	١٥	٦	٤	٤	٥	٧	٥٠	٢١ - ٢٠	٢٩ - ٢٥

## واقعات الطلاق حسب سن المطلة والحالة التعليمية للمطلقة (1994)

ح - مواطنون / جملة الوافدات

تابع جدول ( ٥٠٢ )

جملة	تعليم	تعليم لم يتجاوز	جملة من المتعلمة	شخصي والآخر من المتعلمة	المتعلمة والغير	المتعلمة والغير	تعليم	المتعلمة والغير
٧	٠	٠	٠	٠	٠	٠	٠	٠
٣١	٤	١	٤	١٣	٣	٧	٧	٧
٢٤	٥	٣	١٠	١٠	١	٥	٥	٥
٣٧	٣	١	٩	٥	١	٨	٨	٨
٢٤	٣	٣	٣	٦	٣	٧	٧	٧
٢٠	٣	٠	٣	٣	٣	١١	١١	١١
١١	١	١	٣	٠	١	٥	٥	٥
٦٩	٦	١	١	٧	١	٥٤	٥٤	٥٤
٤	٠	٠	٠	٠	٠	٤	٤	٤
٣٣٣	٢٥	١٠	٣٣	٤٥	٩	١٠١	١٠١	١٠١



واقعات الطلاق حسب سن المطلقة وعمد البناء من المطلقة (١٩٦٤)  
 ب - مواطنون / عربيات

تابع جدول (٦٠٢)

من المطلقة/ عدد الأبناء	لا يوجد	١	٢	٣	٤	٥	٦	٧	٨	٩	١٠	١١	١٢	١٣	١٤	١٥	١٦	١٧	١٨	١٩	أكثر من ١٩	غير متبين	مجملة	
أقل من ١٥	.	.	.	.	.	.	.	.	.	.	.	.	.	.	.	.	.	.	.	.	.	.	.	.
١٩ - ١٥	.	.	.	.	.	.	.	.	.	.	.	.	.	.	.	.	.	.	.	.	.	.	.	.
٢١ - ٢٠	.	.	.	.	.	.	.	.	.	.	.	.	.	.	.	.	.	.	.	.	.	.	.	.
٢٦ - ٢٥	.	.	.	.	.	.	.	.	.	.	.	.	.	.	.	.	.	.	.	.	.	.	.	.
٢٤ - ٢٠	.	.	.	.	.	.	.	.	.	.	.	.	.	.	.	.	.	.	.	.	.	.	.	.
٢٦ - ٢٥	.	.	.	.	.	.	.	.	.	.	.	.	.	.	.	.	.	.	.	.	.	.	.	.
٤١ - ٤٠	.	.	.	.	.	.	.	.	.	.	.	.	.	.	.	.	.	.	.	.	.	.	.	.
٤٩ - ٤٥	.	.	.	.	.	.	.	.	.	.	.	.	.	.	.	.	.	.	.	.	.	.	.	.
أكثر من ٤٩	.	.	.	.	.	.	.	.	.	.	.	.	.	.	.	.	.	.	.	.	.	.	.	.
غير متبين	.	.	.	.	.	.	.	.	.	.	.	.	.	.	.	.	.	.	.	.	.	.	.	.
مجملة	٢٦	٢٦	٤	٤	٤	١	٢	٢	٢	٢	٢	٢	٢	٢	٢	٢	٢	٢	٢	٢	٢	٢	٢	٢

**واقعات الطلاق حسب سن المطلق وعمد الأبناء من المنطقة (١٩٩٤)**  
**ج- مواطنون / اجنبيات**

تابع جدول ( ٦٠٢ )

من المطلق/ عدد الأبناء	لا يوجد	١	٢	٣	٤	٥	٦	٧	أكثر من ٧	مجملة
أقل من ١٥	.	.	.	.	.	.	.	.	.	.
١٩ - ١٥	.	.	.	.	.	.	.	.	.	.
٢١ - ٢٠	٥	١	٤	.	.	.	.	.	.	١٠
٢٩ - ٢٥	٥	٣	٢	١	.	.	.	.	.	١١
٢٤ - ٢٠	٦	.	١	.	.	.	.	.	.	٨
٢٦ - ٢٥	٤	٣	١	.	.	.	.	.	.	٩
٤٤ - ٤٠	٢	.	٢	.	.	.	.	.	.	٤
٤٩ - ٤٥	.	١	.	.	.	.	.	.	.	١
أكثر من ٤٩	٢١	٣	١	١	١	.	.	.	.	٢٧
مجملة	٢	.	.	.	.	.	.	.	.	٢
مجملة	٥٥	١١	١١	٧	١	٢	.	.	.	٨٢





وقائمة المطارة حسب الحالة التمهيلية للمطلة والمطلة (١٩٩٤)  
 - مواطنون / مواطنات

جدول ( ٧٠٢ )

جولة	غير مهيمن	جيشي لما فورة	جيشي من الجملة	شادو واقل من الجملة	ابتدائي واندائي	تجرا وكتبي	امية	المطلة/المطلة
١٠٧	١	٠	٢	١٢	١	٩٠	٩٠	امية
١١٦	٠	٠	٢	٦	٤	٢	٢	تجرا وكتبي
١١٢	٥	٦	١٩	٧٤	١٢	٢٥	٢٥	ابتدائي واندائي
٧١	١	٧	٢٤	٢٨	١	٩٠	٩٠	شادو واقل من الجملة
٢٩	٢	١٢	١٤	١٠	٠	١	١	جيشي لما فورة
١٢	١٢	٠	٠	١	٠	٠	٠	غير مهيمن
٢٨٨	٢١	٢٥	٦٢	١٢١	١٩	١٢٩	١٢٩	جولة

## واقعات لطلبة حسب الحالة التعليمية لكل من المطلقة والمطلقة (1994)

ب- مواطنون / عربيات

تابع جدول ( ٧٠٢ )

جملة	غير متزوج	تزوج لها فرق	تزوج لها فرق	تزوج والقل من الجملة	تزوج والقل من المطلقة	ابتدائي واعدائي	تقرا وتكتب	اسية	المطلقة/المطلقة
٢٤	١	٠	٢	٢	٦	١	١	٢٤	اسي
٧	٠	٠	١	١	١	٢	٢	٢	تقرا وتكتب
٢٣	١	٠	٦	٦	١٤	٠	٠	١٣	ابتدائي واعدائي
٤٣	٢	١	١٢	١٢	١٦	٢	٢	٩	تزوج والقل من الجملة
١٧	١	٢	٧	٧	٢	٠	٠	٢	تزوج لها فرق
٦	٥	٠	٠	٠	٠	٠	٠	١	غير متزوج
١٤٠	١٠	٤	٢٨	٢٨	٤٠	٧	٧	٥١	جملة

واقعات لطائف حسب الحالة التعلیمیة لكل من المطلق والمطلقة (۱۹۹۴)  
ج- مولطنون / اجنبیة

شیخ جدول ( ۷۰۲ )

جملة	لیبر مبین	جلسی لما فوق	جلسی لما فوق	شادی وائل من الجمعة	اجنبی واعدائی	تقار وکتب	امیة	المطلق/المطلقة
۱۰	۲	۰	۰	۰	۰	۰	۷۸	امی
۱	۰	۰	۰	۰	۰	۱	۲	بقرا وکتب
۱۵	۶	۰	۱	۱	۲	۱	۴	ابتدائی واعدائی
۱۱	۰	۲	۲	۲	۱	۰	۴	شادی وائل من الجمعة
۷	۳	۲	۰	۰	۱	۰	۰	جلسی لما فوق
۵	۳	۰	۰	۰	۰	۰	۱	لیبر مبین
۸۷	۱۵	۶	۳	۳	۵	۲	۵۰	جملة

واقعات المطارة حسب الحالة التعليمية لكل من المطلة والمطلة (١٩٩٤)  
 هـ - مواطنون / جملة الوافدين

تابع جدول ( ١٠٢ )

جملة	غير متجن	جنسي لما لولة	جنسي لما لولة	شكوي والقل من الجملة	شكوي والقل من الجملة	ابتدائي واعداي	طرا وكتيب	امية	المطلة/المطلة
٧٤	٢	٠	٠	٢	٢	٦	١	١٣	امية
١١	٠	٠	٠	١	١	١	٤	٥	بجراً وكتيب
٤٨	٧	٠	٠	٧	٧	١٧	١	١٦	ابتدائي واعداي
٥٤	٢	٤	٤	١٥	١٧	١٧	٢	١٣	شكوي والقل من الجملة
٢٤	٤	٦	٦	٧	٤	٤	٠	٢	جنسي لما لولة
١١	٩	٠	٠	٠	٠	٠	٠	٢	غير متجن
٢٢٢	٢٥	١٠	١٠	٣٢	٣٢	٤٥	٩	١٠١	جملة

**واقعات لطائف حسب الحالة التلميمية للمطلق وسن المطلقة (١٩٦٤)**  
**- مواطنون / مواطنات**

( ٨٠٢ ) جدول

جدة	فهر سين	فهر لما فوق	جملتي لما فوق	جملتي من الجملة	شدهي واقل من الجملة	ابتدائي واعداوي	بعضا ويكتب	اسم	من المطلقة/الصحة التلميمية للمطلق	اقل من ١٥
٢	٠	٠	٠	٠	١	٢	٠	٠	٠	١٩ - ١٥
٧٧	٢	٢	٢	١٤	١٤	٤٤	١	١٣	١٣	٢٤ - ٢٠
٨٩	٥	١١	١١	٧٨	٧٨	٤٢	٤	٩	٩	٢٩ - ٢٠
٧٧	٠	١٢	١٢	١٤	١٤	٣٧	٢	١٠	١٠	٢٤ - ٢٠
٤٢	٢	٨	٨	١١	١١	٨	٢	١١	١١	٢٩ - ٢٥
٢٢	١	١	١	٦	٦	٨	٢	١٤	١٤	٤٤ - ٤٥
١٤	٠	٠	٠	١	١	٢	١	١٠	١٠	اكثر من ٤٩
١٢	٠	٠	٠	١	١	١	١	١٠	١٠	فهر سين
٢٦	٠	٢	٢	١	١	٢	١	٢٠	٢٠	جدة
٢٤	١	٢	٢	٤	٤	٦	١	١٠	١٠	
٢٨٨	١٢	٢٩	٢٩	٧١	٧١	١٤٢	١٦	١٠٧	١٠٧	

## وقامت الطائفة حسب الحالة التعليمية للمطلق وسن المطلقة (1994)

ب- مواطنون / عربيات

تابع جدول ( ٨٠٢ )

جملة	غير متبين	غير لما فوق	جملي لما فوق	شدهو واقل من الجملة	ابتدائي ومداري	بجراويكتب	امس	من المطلقة/الحالة التعليمية للمطلق	اقل من ١٥
١	٠	٠	٠	٠	٠	٠	١	١	١٩ - ١٥
٢٠	٢	٤	٨	١١	١١	١	٤	٤	٢٤ - ٢٠
٣٦	١	٢	١٤	١٤	٩	٢	٦	٦	٣٩ - ٢٥
٧٨	٢	٥	١٠	٧	٧	٠	٤	٦	٤٤ - ٤٠
١٨	٠	٤	٣	٥	٥	٠	٦	٦	٤٩ - ٤٥
٩	٠	١	٤	٤	٠	٠	٤	٤	٤٩ - ٤٥
٤	٠	٠	١	١	٠	١	٢	٢	اكثر من ٤٩
١	٠	٠	٠	٠	٠	٠	١	١	غير متبين
٢	٠	٠	١	١	٠	٠	١	١	جملة
١١	١	٠	٢	٢	١	٢	٥	٥	
١٤٠	٦	١٧	٤٢	٣٢	٣٢	٧	٢٤	٢٤	

**واقعات الطلاق حسب الحالة التلميمية للمطلقة وسن المطلقة (١٩٦٤)**  
ج - مواطنون / جنسيات

تابع جدول ( ٨٠٢ )

جملة	فيس ميسين	جملي لس لوق	جملي من الصلحة	شلوق والقر من الصلحة	ابتدائي واعادي	بقر او مكتب	اسي	من المطلقة/الحملة التلميمية للمطلق	القر من ١٥
١	٠	١	٠	٠	٠	٠	٠	٠	١٩ - ١٥
٢	٠	٠	٠	٠	٠	١	٢	٠	٢٤ - ٢٠
١٦	٠	٠	٤	٤	٢	١	٨	٠	٢٩ - ٢٥
٢٧	٢	٢	٤	٤	٥	٠	١٢	٠	٢٤ - ٢٠
١١	٠	٠	٠	٠	٤	٢	٥	٠	٢٩ - ٢٥
٦	٢	١	٢	٢	١	٠	٠	٠	٤٤ - ٤٠
٢	٠	١	١	١	٠	٠	١	٠	١٩ - ١٥
٠	٠	٠	٠	٠	٠	٠	٠	٠	اكتر من ٤٩
٠	٠	٠	٠	٠	٠	٠	٠	٠	فيس ميسين
١٥	١	١	٠	٠	٢	٠	١١	٠	جملة
٨٢	٥	٧	١١	١١	١٥	٤	٤٠	٠	



**واقعات الطاعة حسب الحالة التعلیمیة للمطلة وسن المنطقة (١٩٩٤)**  
**م - مواطنون / جملة الواقعات**

تبع جدول ( ٨٠٢ )

جملة	تبر مسجون	جسني لسنا فوق	جسني لسنا الجسنة	شكرو والقل من الجسنة	ابتدائي واعادي	بخر ورتكب	اسم	سن المنطقة/الصحة التعلیمیة للمطلة	القل من ١٥
٢	٠	١	٠	٠	٠	٠	١	١٩ - ١٥	١٩ - ١٥
٣٣	٢	٤	٨	١١	١١	٢	٦	٢٤ - ٢٠	٢٤ - ٢٠
٥٢	١	٣	١٨	١٣	١٣	٤	١٤	٢٩ - ٢٥	٢٩ - ٢٥
٥٥	٤	٨	١٤	١٢	١٢	٠	١٧	٢٤ - ٢٠	٢٤ - ٢٠
٣٩	٠	٤	٣	٩	٩	٢	١١	٢٩ - ٢٥	٢٩ - ٢٥
١٥	٢	٢	٦	١	١	٠	٤	٤٤ - ٤٠	٤٤ - ٤٠
٧	٠	١	٢	٠	٠	١	٣	٤٩ - ٤٥	٤٩ - ٤٥
١	٠	٠	٠	٠	٠	٠	١	اكتر من ٤٩	اكتر من ٤٩
٢	٠	٠	١	٠	٠	٠	١	تبر مسجون	تبر مسجون
٦٦	٢	١	٢	٢	٢	٢	١٦	جملة	جملة
٣٣٢	١١	٢٤	٥٤	٤٨	٤٨	١١	٧٤		

واقعات الطارئة حسب الحالة التعليمية للمطلوع وعمد الأبناء من المطلقة (١٩٤) )  
 - مواطنون / مواطنات

جدول (٩٠٢)

جملة	غير متزوج	٧ فاكثر	٦	٥	٤	٣	٢	١	٠ يوم	الطلاق / الأبناء
١٠٧	٦	١٧	٤	٠	٦	١٠	٧	٩	١٨	امس
١٦	١	٠	١	١	١	١	٢	١	٩	بغراً ويكتب
١١٢	١	٧	١	١	٢	٧	١١	١٢	١٠٠	ابتدائي واعدادها
٧١	٠	١	١	٤	٤	٢	٥	١٢	٤٢	شدهم والقر من العسمة
٣٩	٠	١	٠	٢	٢	٤	٢	٧	١٩	جانبى لما فوق
١٢	٠	١	١	٠	٠	٠	٢	٢	٧	غير متزوج
٢٨٨	٨	٣٧	٧	٨	١٦	٧٤	٢٠	٤٢	٢٢٥	جملة

**وقامت الطائفة حسم الحالة التعلیمیة للمطلة وعمد البناء من المطلة (١٩٩٤)**  
**بم - مولطنون / عربیات**

تابع جدول ( ١٠٢ )

جدلة	لمیر مبین	لمیر فاکتر	٦	٥	٤	٣	٢	١	لا یوجد	المطلق / الایفاء
٢٤	٠	٢	٠	٠	١	٢	٠	٧	٢١	لمیر
٧	٠	٠	٠	٠	٠	٠	٠	١	٦	بقرأ وکتب
٣٣	٠	٠	٠	٠	١	٠	٠	٧	٢٥	ابتدائی واعداهی
٤٢	٠	٠	٠	١	٠	٠	٤	١٠	٢٨	شعور والقر من العامة
١٧	٠	٠	٠	٠	٠	١	٠	٢	١٤	جلسی لما لوق
٦	٠	٠	٠	٠	٠	٠	٠	٢	٤	لمیر مبین
١٤٠	٠	٧	٠	١	٢	٤	٤	٢٩	٩٨	جدلة

وقامت لطلبة حسب الحالة التعليمية المطلقة وعدم البناء من المنطقة (1994)  
ج - مواطنون / اجنبيات

شعب جدول ( ٨٠٢ )

جملته	١	٢	٣	٤	٥	٦	٧	٨	٩	١٠	١١	١٢	المطلق / الاجنبيات
٤٠	.	.	.	.	.	.	.	.	.	.	.	.	اسي
٤١	.	.	.	.	.	.	.	.	.	.	.	.	بغداد وكتب
٤٥	.	.	.	.	.	.	.	.	.	.	.	.	ابتدائي والاعداد
٤٦	.	.	.	.	.	.	.	.	.	.	.	.	كادو والقر من الجملة
٤٧	.	.	.	.	.	.	.	.	.	.	.	.	جسلي لسا لوق
٥٠	.	.	.	.	.	.	.	.	.	.	.	.	لغير مهين
٨٢	.	.	.	.	.	.	.	.	.	.	.	.	جملته



**واقعات الطلاق حسب عدد الزوجات في عصمة المطلقة وسن المطلقة (١٩٩٤)**  
**المواطنون/مواطنات**

جدول (١٠-٢)

جدلة	غير مسجلين	٣	٢	١	لا يوجد	من المطلقة/الزوجات بنسبة المطلق	القر من ١٥
٢	٠	٠	٠	٠	٢		١١ - ١٥
٧٧	١	١	١	١٢	٦٢		١٦ - ٢٠
٨٧	٥	١	٥	١٠	٦٨		٢١ - ٢٥
٦٧	٠	٠	٢	٢٠	٤٤		٢٦ - ٣٠
٤٤	٠	١	٦	١٩	١٧		٣١ - ٣٥
٢٨	٠	٠	١	١٢	١٨		٣٦ - ٤٠
١٤	٠	٠	١	٦	٧		٤١ - ٤٥
١٢	٠	٠	٢	٨	٢		٤٦ - ٥٠
٦٨	١	١	٢	١٢	٩		أكثر من ٤٥
٢٤	٢	٠	١	١٢	٩		غير مسجلين
٧٥٨	٩	٤	٢٢	١١٢	٢٤٠		جدلة

**واقعات الطلاق حسب عمر الزوجات في عممة المطلقة وسن المطلقة (١٩٩٤)**  
**ب- مواطنون / عربيات**

تابع جدول (١٠٠٢)

جسلة	كيس مبین	٢	٣	٤	٥	لا يوجد	من المنطقة/الزوجات بحسب المطلق	الكل من ١٥
١	٠	٠	٠	٠	١	١		١٩ - ١٥
٢٠	٠	٠	٠	٠	١٢	١٢		٢٤ - ٢٠
٣٦	١	١	١	٠	١٤	٢٠		٢٩ - ٢٥
٣٨	٠	٠	٠	١	١٧	١٠		٢٤ - ٢٠
٣٨	١	٠	٠	٢	٧	٨		٣٩ - ٣٥
٩	٠	٠	٠	١	٦	٢		٤٤ - ٤٠
٤	٠	٠	٠	١	١	٢		٤٩ - ٤٥
١	٠	٠	٠	٠	٠	١		اكثف من ٤٩
٢	٠	٠	٠	٠	٢	٠		كيس مبین
١١	٠	١	١	٠	٨	٢		جسلة
١٤٠	٢	٢	٢	٥	٣٨	٦٢		

**واقعات الطلاق حسب عمر الزوجات في عممة المطلقة وسن المطلقة (١٩٤)**  
**ج- مواطنون / اجنبيات**

تابع جدول (١-٢) (

عمدة	غير متدين	٢	٣	٤	٥	٦	٧	٨	٩	١٠	١١	١٢	١٣	١٤	١٥
١	٠	٠	٠	٠	٠	٠	٠	١	١	٠	٠	٠	٠	٠	٠
٢	٠	٠	٠	٠	٠	٠	٠	١	١	٢	٢	٢	٢	٢	٢
١٦	٠	١	١	١	١	١	١	٥	٥	٩	٩	٩	٩	٩	٩
٣٧	٠	٠	٠	٤	٤	٤	٤	١٦	١٦	٧	٧	٧	٧	٧	٧
١١	٠	٠	٠	٠	٠	١	١	٧	٧	٧	٧	٧	٧	٧	٧
٦	١	١	٠	٠	٠	٠	٠	٤	٤	٤	٤	٤	٤	٤	٤
٢	٠	٠	٠	٠	٠	٠	٠	٢	٢	١	١	١	١	١	١
٠	٠	٠	٠	٠	٠	٠	٠	٠	٠	٠	٠	٠	٠	٠	٠
٠	٠	٠	٠	٠	٠	٠	٠	٠	٠	٠	٠	٠	٠	٠	٠
١٥	٨	٨	٠	١	١	١	١	٩	٩	٢	٢	٢	٢	٢	٢
٨٧	٨	٨	١	٧	٧	٧	٧	٤٤	٤٤	٢٧	٢٧	٢٧	٢٧	٢٧	٢٧





**واقعات الطلاق حسب عمر الزوجات في عاصمة المطلة والحالة التعليمية للمطلة (١٩٩٤)**  
**- مواطنون / مواطنات**

جدول ( ١١٠٢ )

جملة	غير متبين	٢	٣	٤	٥	٦	٧	٨	٩	١٠	١١	١٢	جملة
١٢٩	٢	١	١	١	١	١	١	١	١	١	١	١	١٢
١٩	٠	٠	٠	٠	٠	٠	٠	٠	٠	٠	٠	٠	١٩
١٣١	٥	١	١	١	١	١	١	١	١	١	١	١	١٣١
٦٢	٠	١	١	١	١	١	١	١	١	١	١	١	٦٢
٢٥	٠	١	١	١	١	١	١	١	١	١	١	١	٢٥
٢١	١	٠	٠	٠	٠	٠	٠	٠	٠	٠	٠	٠	٢١
٢٨٨	٩	٤	٤	٤	٤	٤	٤	٤	٤	٤	٤	٤	٢٨٨

واقعات لطاقة حسب عمر الزوجات في عممة المطلقة (1998)  
 4- مولطنون / عربيات

شبع جدول ( 11-2 )

جملة	فيم ميمون	٢	١	لا يوجد	الجملة المتعلية للمنطقة/الزوجات بالعممة
٥١	١	١	٢٩	١٥	امية
٧	٠	٠	٥	٢	طرا وكتبي
٤٠	١	١	١٠	٢٨	البدانم وامداني
٢٨	٠	٠	١٨	١٠	شدهو واقل من العممة
٤	٠	٠	١	٢	جاسي لما لوق
١٠	٠	٠	٥	٥	فيم ميمون
١٤٠	٢	٢	٦٨	٦٢	جملة

واقعات الطلاق حسب عدد الزوجات فيه عمدة المطلقة (١٩٤) )  
 ٢- مواطنون / اجنبيات

شبع جدول ( ١١٢ )

رقم	جنس	١	٢	٣	٤	٥	٦	٧	٨	٩	١٠	١١	١٢
١	مواطنون	١	١	١	١	١	١	١	١	١	١	١	١
٢	اجنبيا	١	١	١	١	١	١	١	١	١	١	١	١
٣	مواطنون	١	١	١	١	١	١	١	١	١	١	١	١
٤	اجنبيا	١	١	١	١	١	١	١	١	١	١	١	١
٥	مواطنون	١	١	١	١	١	١	١	١	١	١	١	١
٦	اجنبيا	١	١	١	١	١	١	١	١	١	١	١	١
٧	مواطنون	١	١	١	١	١	١	١	١	١	١	١	١
٨	اجنبيا	١	١	١	١	١	١	١	١	١	١	١	١
٩	مواطنون	١	١	١	١	١	١	١	١	١	١	١	١
١٠	اجنبيا	١	١	١	١	١	١	١	١	١	١	١	١
١١	مواطنون	١	١	١	١	١	١	١	١	١	١	١	١
١٢	اجنبيا	١	١	١	١	١	١	١	١	١	١	١	١
١٣	مواطنون	١	١	١	١	١	١	١	١	١	١	١	١
١٤	اجنبيا	١	١	١	١	١	١	١	١	١	١	١	١
١٥	مواطنون	١	١	١	١	١	١	١	١	١	١	١	١
١٦	اجنبيا	١	١	١	١	١	١	١	١	١	١	١	١
١٧	مواطنون	١	١	١	١	١	١	١	١	١	١	١	١
١٨	اجنبيا	١	١	١	١	١	١	١	١	١	١	١	١
١٩	مواطنون	١	١	١	١	١	١	١	١	١	١	١	١
٢٠	اجنبيا	١	١	١	١	١	١	١	١	١	١	١	١
٢١	مواطنون	١	١	١	١	١	١	١	١	١	١	١	١
٢٢	اجنبيا	١	١	١	١	١	١	١	١	١	١	١	١
٢٣	مواطنون	١	١	١	١	١	١	١	١	١	١	١	١
٢٤	اجنبيا	١	١	١	١	١	١	١	١	١	١	١	١
٢٥	مواطنون	١	١	١	١	١	١	١	١	١	١	١	١
٢٦	اجنبيا	١	١	١	١	١	١	١	١	١	١	١	١
٢٧	مواطنون	١	١	١	١	١	١	١	١	١	١	١	١
٢٨	اجنبيا	١	١	١	١	١	١	١	١	١	١	١	١
٢٩	مواطنون	١	١	١	١	١	١	١	١	١	١	١	١
٣٠	اجنبيا	١	١	١	١	١	١	١	١	١	١	١	١



واقعات لطلقة حسب عدم الوجودات بمحمية المطلقة وعدم البناء من المنطقة (١٩٩٤)

١- مواطنون / مواطنات

جدول ( ١٢٠٢ )

مجملة	كثير سين	٢	١	٢	١	لا يوجد	لا يوجد / الوجودات بالمحمية
٢٢٥	٧	١	٥٢	١٢	١٥٧		
٤١	٧	٧	١٧	٢	٢٠		
٢٠	٠	٠	١١	٣	١٦		
٢٤	٠	٠	٩	٢	١٢		
١٦	٠	٠	٤	١	١١		
٧	١	٠	١	٠	٦		
٧	٠	٠	٢	٠	٥		
٨٧	١	١	١٠	٢	١٢		٧ لافكر
٧	٧	٠	٦	٠	٠		كثير سين
٧٦٨	٩	٤	١١٢	٢٢	٢٤٠		مجملة









## واقعات لطاقة حسب فئة السن والحالة التعليمية للمطالعة (١٩٩٤)

### مواصفات

جدول ( ١٢-٢ )

جملة	لغير مهين	جملي لما فوق	جملي لما تحت	كحدو والقل من الجملة	البدائي والعدادي	طقرأ وكتبي	امية	من الطلقة/الجملة التعليمية للطلقة	القل من ١٥
٢	١	٠	٠	٠	١	١	٠	٠	القل من ١٥
٨٥	٤	٠	٠	٩	٥٠	٥	١٧	١٧	١٩ - ١٥
١٠٠	٦	٦	٦	٢٠	٤٢	٦	١٠	١٠	٢٤ - ٢٠
٧٢	٢	١٢	١٢	١٦	٢٢	٢	١٧	١٧	٢٩ - ٢٥
٤٧	٤	٨	٨	٨	١١	٢	١٢	١٢	٢٤ - ٢٠
٢٤	٢	١	١	٤	١٠	١	١٦	١٦	٢٩ - ٢٥
١٥	٠	٠	٠	٠	٠	٠	١٥	١٥	٢٩ - ٢٥
١٥	٠	٠	٠	٠	٢	٠	١٢	١٢	٤٤ - ٤٠
٢٩	١	٠	٠	١	٠	٠	٢٧	٢٧	٤٩ - ٤٥
١١	٢	٠	٠	٢	٩	٠	١٦	١٦	القل من ٤٩
٤٢٢	٢٢	٢٨	٢٨	٧١	١٤٧	١٩	١٤٤	١٤٤	لغير مهين جملة



وقامت الطائفة حسم الحالة التعليمية للمطلة وعمد البناء من المطلة (١٩٦٤)  
مواطنين

جدول (١٥٠٢)

المنطق / الأبناء	١	٢	٣	٤	٥	٦	٧	٨	٩	١٠	١١	١٢	١٣	١٤	١٥	١٦	١٧	١٨	١٩	٢٠	٢١	٢٢	٢٣	٢٤	٢٥	٢٦	٢٧	٢٨	٢٩	٣٠	٣١			
أمية	١	٢	٣	٤	٥	٦	٧	٨	٩	١٠	١١	١٢	١٣	١٤	١٥	١٦	١٧	١٨	١٩	٢٠	٢١	٢٢	٢٣	٢٤	٢٥	٢٦	٢٧	٢٨	٢٩	٣٠	٣١			
طرا وكتب	٢	٣	٤	٥	٦	٧	٨	٩	١٠	١١	١٢	١٣	١٤	١٥	١٦	١٧	١٨	١٩	٢٠	٢١	٢٢	٢٣	٢٤	٢٥	٢٦	٢٧	٢٨	٢٩	٣٠	٣١	٣٢	٣٣		
البدائي والعدادي	٣	٤	٥	٦	٧	٨	٩	١٠	١١	١٢	١٣	١٤	١٥	١٦	١٧	١٨	١٩	٢٠	٢١	٢٢	٢٣	٢٤	٢٥	٢٦	٢٧	٢٨	٢٩	٣٠	٣١	٣٢	٣٣	٣٤	٣٥	
شاهدو واقل من الجملة	٤	٥	٦	٧	٨	٩	١٠	١١	١٢	١٣	١٤	١٥	١٦	١٧	١٨	١٩	٢٠	٢١	٢٢	٢٣	٢٤	٢٥	٢٦	٢٧	٢٨	٢٩	٣٠	٣١	٣٢	٣٣	٣٤	٣٥	٣٦	
جلسي لما فوق	٥	٦	٧	٨	٩	١٠	١١	١٢	١٣	١٤	١٥	١٦	١٧	١٨	١٩	٢٠	٢١	٢٢	٢٣	٢٤	٢٥	٢٦	٢٧	٢٨	٢٩	٣٠	٣١	٣٢	٣٣	٣٤	٣٥	٣٦	٣٧	
غير معين	٦	٧	٨	٩	١٠	١١	١٢	١٣	١٤	١٥	١٦	١٧	١٨	١٩	٢٠	٢١	٢٢	٢٣	٢٤	٢٥	٢٦	٢٧	٢٨	٢٩	٣٠	٣١	٣٢	٣٣	٣٤	٣٥	٣٦	٣٧	٣٨	٣٩
جملة	٧	٨	٩	١٠	١١	١٢	١٣	١٤	١٥	١٦	١٧	١٨	١٩	٢٠	٢١	٢٢	٢٣	٢٤	٢٥	٢٦	٢٧	٢٨	٢٩	٣٠	٣١	٣٢	٣٣	٣٤	٣٥	٣٦	٣٧	٣٨	٣٩	٤٠

واقعات الطلاق حسب سن المطلق والمطلقة (١٩٦٤)  
- مواطنات / عرب

جدول ( ١٦-٢ )

المطلق / المطلقة	القر من ١٥	١٥ - ١٩	٢٠ - ٢٤	٢٥ - ٢٩	٣٠ - ٣٤	٣٥ - ٣٩	٤٠ - ٤٤	٤٥ - ٤٩	القر من ١٩	القر من ١٥	المطلق / المطلقة
القر من ١٥	.	.	.	.	.	.	.	.	٠	.	القر من ١٥
١٩ - ١٥	.	.	.	.	.	.	.	.	٠	.	١٩ - ١٥
٢٤ - ٢٠	.	.	١	.	.	.	.	.	٧	.	٢٤ - ٢٠
٢٩ - ٢٥	.	.	١	١	.	.	.	.	٩	٢	٢٩ - ٢٥
٢٤ - ٢٠	.	٢	٢	٢	.	.	.	.	١٠	٢	٢٤ - ٢٠
٢٩ - ٢٥	.	١	.	.	١	.	.	.	٥	.	٢٩ - ٢٥
٤٤ - ٤٠	.	.	.	.	١	.	.	.	٢	.	٤٤ - ٤٠
٤٩ - ٤٥	.	.	.	.	.	.	.	.	٢	.	٤٩ - ٤٥
القر من ١٩	.	.	١	.	.	.	.	.	٤	٢	القر من ١٩
القر من ١٥	.	.	.	.	.	.	.	.	٠	.	القر من ١٥
جملة	٢٩	٤	٢	١	٢	٤	٥	١٠	٨	.	جملة

**واقعات الطاقو حسب سن المطقة والمطقة (١٩٩٤)**  
**بـ - مواطنات / اجانب**

تابع جدول ( ١٦٠٢ )

المطقة / المنطقة	القل من ١٥						القل من ١٥	المطقة / المنطقة
	١٩ - ٤٥	٤٤ - ٤٠	٣٩ - ٣٥	٣٤ - ٣٠	٢٩ - ٢٥	٢٤ - ٢٠		
القل من ١٥	٠	٠	٠	٠	٠	٠	٠	
١٩ - ١٥	٠	٠	٠	٠	٠	٠	٠	
٢٤ - ٢٠	٢	١	٠	٠	٠	١	٠	
٢٩ - ٢٥	١	٠	٠	٠	١	٠	٠	
٢٤ - ٢٠	٠	٠	٠	٠	٠	٠	٠	
٢٩ - ٢٥	٠	٠	٠	٠	٠	٠	٠	
٤٤ - ٤٠	٠	٠	٠	٠	٠	٠	٠	
٤٩ - ٤٥	١	٠	٠	٠	٠	٠	٠	
اكثر من ٤٩	١	١	٠	٠	٠	٠	٠	
كيس سين	١	١	٠	٠	٠	٠	٠	
جملة	٥	٢	٠	٠	١	١	٠	

واقعات لطائف حسب سن المطلقة والمطلقة (١٩٩٤)  
ج- مواطنات/جملة الواقفين

صنوع جدول ( ١٦-٢ )

المطلقة / المطلقة	القل من ١٥	١٩ - ١٥	٢٤ - ٢٠	٢٩ - ٢٥	٣٤ - ٢٠	٣٩ - ٢٥	٤٤ - ٤٠	٤٩ - ٤٥	الكثر من ٤٩	غير مسجلين	جملة
القل من ١٥	٠	٠	٠	٠	٠	٠	٠	٠	٠	٠	٠
١٩ - ١٥	٠	٠	٠	٠	٠	٠	٠	٠	٠	٠	٠
٢٤ - ٢٠	٩	١	٠	٠	١	٠	٠	٠	٠	٠	١٠
٢٩ - ٢٥	١٠	٢	٠	٠	١	٢	٠	٠	٠	٠	١٥
٢٤ - ٢٠	١٠	٢	٠	٢	٢	٢	٠	٠	٠	٠	١٦
٢٩ - ٢٥	٥	٠	٠	٠	١	٠	٠	٠	٠	٠	٥
٤٤ - ٤٠	٢	٠	٠	١	٠	٠	٠	٠	٠	٠	٢
٤٩ - ٤٥	٢	٠	٠	٠	٠	٠	٠	٠	١	٠	٣
الكثر من ٤٩	٥	١	٠	١	٠	١	٠	٠	٠	٠	٥
غير مسجلين	١	١	٠	٠	٠	٠	٠	٠	٠	٠	٢
جملة	٤٤	٧	٢	١	٢	٢	٤	٦	١١	٨	١١٠

واقعات الطلاق حسب سن المطلق والحالة التعليمية للمطلقة (١٩٩٤)

- موطنات / عمر

جدول ( ١٧٠٢ )

صنف	غير متزوج	زوجة	جاني لما فوق	جاني لما تحت	شخص واحد من الجملة	ابتدائي واعدائي	تفرا وتكثي	امية	التعليمية للمطلقة	من المطلق/الحالة التعليمية للمطلقة
٠	٠	٠	٠	٠	٠	٠	٠	٠	٠	اقل من ١٥
١	٠	٠	٠	٠	٠	٠	٠	٠	٠	١١ - ١٥
٧	١	٠	٠	٤	٤	٧	٠	٠	٠	٢١ - ٢٥
٩	١	٠	٠	٠	٠	٦	٠	٢	٢	٢٦ - ٣٥
١٠	٠	٢	٢	١	١	٥	٠	٢	٢	٣٦ - ٤٠
٥	٠	٠	٠	١	١	١	٠	٢	٢	٤١ - ٤٥
٢	٠	٠	٠	١	١	٠	٠	١	١	٤٦ - ٥٥
٢	٠	١	١	٠	٠	٠	٠	١	١	اكثر من ٤٩
٤	٠	٠	٠	٠	٠	٠	٠	٤	٤	غير متزوج
٠	٠	٠	٠	٠	٠	٠	٠	٠	٠	متزوج
٣٩	٢	٢	٢	٧	٧	١٤	٠	١٣	١٣	جملته



وقد تمت الحظوة حسب سن المطلق والحالة التعليمية للمطالعة (١٩٩٤)  
 بـ ممولات / جانب

شخص جدول ( ١٧٠٢ )

مجملة	غير مدين	جلسي لساقوة	جلسي لسنة	شيوخ والذ من السنة	البدائي والعمادي	فكر واكتشف	امية	من المطلق/الحقة التعليمية للمطالعة	الذ من ١٥
.	.	.	.	.	.	.	.		
.	.	.	.	.	.	.	.		١٩ - ١٥
٢	.	.	.	.	٢	.	.		٢٤ - ٢٠
١	.	.	.	١	.	.	.		٢٩ - ٢٥
.	.	.	.	.	.	.	.		٢٤ - ٢٠
.	.	.	.	.	.	.	.		٢٩ - ٢٥
.	.	.	.	.	.	.	.		٤٤ - ٤٠
.	.	.	.	.	.	.	.		٤٩ - ٤٥
١	.	.	.	.	.	.	١		الكثر من ٤٩
١	.	.	.	.	.	.	١		غير مدين
٥	.	.	.	١	٢	.	٢		مجملة

واقعات لطاقة حسب سن المطلة والحالة التعلیمیة للمطلة (۱۹۶۴)  
 ۲- مواطنات / جملة الواقعیین

شبع جدول ( ۱۷-۲ )

جملة	شهر سبتمبر	جمعی لنا لوق	جمعی من المصلحة	شغور والقل من المصلحة	البتدائی والمدائی	طرا وکتب	امیة	من المطلة/المیة التعلیمیة للمطلة	القل من ۱۵
.	.	.	.	.	.	.	.	.	۱۹ - ۱۵
۱	۱	.	.	۴	۴	.	.	.	۲۴ - ۲۰
۱۰	۱	.	.	۱	۶	.	۲	.	۲۹ - ۲۵
۱۰	.	۲	۱	۱	۵	.	۲	.	۲۴ - ۲۰
۵	.	.	.	۱	۱	.	۲	.	۳۹ - ۲۵
۲	.	.	.	۱	.	.	۱	.	۴۴ - ۴۰
۲	.	۱	۱	.	.	.	۱	.	۱۹ - ۱۵
۵	.	.	.	.	.	.	۵	.	اکثر من ۱۹
۱	.	.	.	.	.	.	۱	.	شهر سبتمبر
۴۴	۲	۲	۸	۱۶	.	.	۱۵	.	جملة



## واقعات الطلاق حسب سن المطلقة وعمه الأبناء من المنطقة (١٩٦٤)

١- مواطنات / اجانب

تبع جدول ( ١٨-٢ )

من المطلق/ عدد الأبناء	٤ يوجد	١	٢	٣	٤	٥	٦	٧ فاكثر	مجملة
اكثر من ١٥	.	.	.	.	.	.	.	.	.
١١ - ١٥	.	.	.	.	.	.	.	.	.
٧٤ - ٢٠	١	.	.	.	.	.	.	.	٧
٢٩ - ٢٥	١	.	.	.	.	.	.	.	١
٧٤ - ٢٠	.	.	.	.	.	.	.	.	.
٢٩ - ٢٥	.	.	.	.	.	.	.	.	.
٤٤ - ٤٠	.	.	.	.	.	.	.	.	.
٤٩ - ٤٥	.	.	.	.	.	.	.	.	.
اكثر من ٤٩	١	.	.	.	.	.	.	.	١
غير معين	١	.	.	.	.	.	.	.	١
مجملة	٤	١	.	.	.	.	.	.	٥

واقعات الطلوع حسب سن المطلق وعمد الإبناء من المطلقة (١٩٤) )

ج - موطنات / جملة الواقفين

صبيح جدول ( ٨٠٢ )

سن المطلق / عمد الإبناء	لا يوجد	١	٢	٣	٤	٥	٦	٧	لم يبين	جملة
اقل من ١٥	٠	٠	٠	٠	٠	٠	٠	٠	٠	٠
١٩ - ١٥	٠	٠	٠	٠	٠	٠	٠	٠	٠	٠
٢٤ - ٢٠	٦	٣	٠	٠	٠	٠	٠	٠	٠	٩
٢٩ - ٢٥	٨	١	٠	١	٠	٠	٠	٠	٠	١٠
٣٤ - ٣٠	٧	١	٠	٢	٠	٠	٠	٠	٠	١٠
٣٩ - ٣٥	٣	١	٠	١	٠	٠	٠	٠	٠	٥
٤٤ - ٤٠	١	٠	٠	١	٠	٠	٠	٠	٠	٢
٤٩ - ٤٥	٠	١	٠	١	٠	٠	٠	٠	٠	٢
اكثر من ٤٩	٢	٢	٠	٠	٠	٠	٠	٠	١	٥
لم يبين	١	٠	٠	٠	٠	٠	٠	٠	٠	١
جملة	٢٨	٩	٢	٢	٠	٠	٠	٠	١	٤٤

## واقعات لطائف حسب الحالة التعلیمیة للمطلقة والمطلقة (۱۹۶۴)

- موطئات / عرب

جدول ( ۱۸-۲ )

جملہ	بہر مہینہ	جملی لما فوق	جملی من الجملة	شکوہ والقر من الجملة	ابتدائی واعدائی	تصراؤتکب	امیة	المطلق/المطلقة
۱۳	۰	۱	۰	۰	۲	۰	۹	امی
۱	۰	۰	۱	۱	۰	۰	۰	بقرہ وکتب
۱۵	۰	۰	۲	۲	۹	۰	۲	ابتدائی واعدائی
۴	۰	۰	۱	۱	۲	۰	۱	شکوہ والقر من الجملة
۴	۰	۲	۲	۲	۰	۰	۰	جملی لما فوق
۲	۲	۰	۰	۰	۰	۰	۰	بہر مہینہ
۳۹	۲	۳	۷	۷	۱۴	۰	۱۳	جملہ

## واقعات لطائف حسب الحالة التعلیمیة للمطلقة والمطلقة (۱۹۶۴)

۴- مولدات / جانب

شعب جدول ( ۱۸۰۲ )

حالة	لمن سين	لمن لم يولد	لمن لم يولد	شده وائل من الجملة	شده وائل من الجملة	ابتدائي واندائي	تقرا وكتبي	اسية	المطلق/المطلقة
۲	۰	۰	۰	۰	۰	۰	۰	۲	اسي
۰	۰	۰	۰	۰	۰	۰	۰	۰	تقرا وكتبي
۱	۰	۰	۰	۰	۰	۱	۰	۰	ابتدائي واندائي
۲	۰	۰	۱	۱	۱	۱	۰	۰	شده وائل من الجملة
۰	۰	۰	۰	۰	۰	۰	۰	۰	لمن لم يولد
۰	۰	۰	۰	۰	۰	۰	۰	۰	لمن سين
۵	۰	۰	۱	۱	۱	۲	۰	۲	جملة

واقعات لطائر حمص بحالة اتمليمية للمطلة والمطلة (١٩٤٤)  
 ج - مولدات / جملة الواقعين

تابع جدول ( ١٠٢ )

جملة	فهر مبین	جمعی لما لوق	جمعی لما جمعة	شکوہ والزل من الجمعة	البتدائی واعدائی	طرا وکتب	امیة	المطلق/المطلقة
١٥	٠	١	٠	٠	٢	٠	١١	امی
١	٠	٠	١	١	٠	٠	٠	بیرا وکتب
١٦	٠	٠	٠	٢	١٠	٠	٢	البتدائی واعدائی
٦	٠	٠	٠	٢	٢	٠	١	شکوہ والزل من الجمعة
٤	٠	٢	٢	٢	٠	٠	٠	جمعی لما لوق
٢	٢	٠	٠	٠	٠	٠	٠	فهر مبین
٤١	٢	٢	٢	٨	١٦	٠	١٥	جملة



واقعات الطلاق حسب الحالة التعليمية للمطلقة وسن المطلقة (١٩٩٤)  
-مواطنات / عوب

جدول ( ٢٠٢ )

جملة	غير متبين	جلسي لما ثلثة	جلسي لما ثلثة	شادو واقل من الجملة	ابتدائي واعدائي	بكر او مكتب	اسي	من المطلقة/ الجملة التعليمية للمطلق	اقل من ١٥
٨	١	٠	٠	٠	٠	٠	٠	١٩ - ١٥	
١٠	١	٢	١	١	٢	١	١	٢١ - ٢٠	
٥	٠	١	١	١	١	٠	٢	٢٩ - ٢٥	
٤	٠	٠	١	١	٢	٠	٠	٢٤ - ٢٠	
٢	٠	٠	٠	٠	٢	٠	٠	٢٩ - ٢٥	
١	٠	٠	٠	٠	٠	٠	١	٤٤ - ٤٠	
٢	٠	٠	٠	٠	٠	٠	٢	٤٩ - ٤٥	
٢	٠	٠	٠	٠	٠	٠	٢	اكتر من ٤٩	
٤	٠	٠	١	١	١	٠	٢	غير متبين	
٢٩	٢	٤	٤	٤	١٥	١	١٢	جملة	

**واقعات الطارء حسب الحالة التعلیمیة المطلقة وسن المطلقة (١٩٦٤)**  
**بر - مواطنات / الجنس**

تبع جدول ( ٢٠٢ )

جسلة	جنس مسجون	جنس مسافرة	جنس مسجدة	شكوى والى من الجسدة	ابتدائي وامدائي	بغرا ويكتب	اسم	سن المطلقة/الصحة التعلیمیة للمطلق	الكل من صا
٠	٠	٠	٠	٠	٠	٠	٠	١٩ - ١٥	١٩ - ١٥
١	٠	٠	٠	١	٠	٠	٠	٢٤ - ٢٠	٢٤ - ٢٠
١	٠	٠	٠	١	٠	٠	٠	٢٩ - ٢٥	٢٩ - ٢٥
٠	٠	٠	٠	٠	٠	٠	٠	٢٤ - ٢٠	٢٤ - ٢٠
٠	٠	٠	٠	٠	٠	٠	٠	٢٩ - ٢٥	٢٩ - ٢٥
٠	٠	٠	٠	٠	٠	٠	٠	٤٤ - ٤٠	٤٤ - ٤٠
٠	٠	٠	٠	٠	٠	٠	٠	٤٩ - ٤٥	٤٩ - ٤٥
٢	٠	٠	٠	١	١	٠	٢	اكثف من ٤٩	اكثف من ٤٩
٥	٠	٠	٠	٢	١	٠	٢	جنس مسجون	جنس مسجون
								جسلة	جسلة

وقامت الطالبة حسيمة الحالة التمهيدية للمطلة وسن المطلة (١٩٩٤)  
ج - مؤلفات / جملة المؤلفين

تبع جدول ( ٢٠٢ )

جملة	ليس مهيمن	ليس لها قوة	جسبي لها القوة	شكوه واقتل من الجسمة	ابتدائي وانعادي	بخر وركبها	اسم	من المطلة/ الجملة التمهيدية للمطلة	اقل من ١٥
١	٠	٠	٠	٠	٠	٠	٠	٠	١٥ - ١٥
٨	١	٠	٠	٠	٥	٠	٢	٠	١٩ - ١٥
١١	١	٣	٣	٣	٣	١	١	٠	٢٤ - ٢٠
٦	٠	١	١	٢	١	٠	٢	٠	٢٩ - ٢٥
٤	٠	٠	٠	١	٣	٠	٠	٠	٢٤ - ٢٠
٢	٠	٠	٠	٠	٢	٠	٠	٠	٣٩ - ٢٥
١	٠	٠	٠	٠	٠	٠	١	٠	٤٤ - ٤٠
٢	٠	٠	٠	٠	٠	٠	٢	٠	١٩ - ١٥
٢	٠	٠	٠	٠	٠	٠	٢	٠	١٩ - ١٥
٧	٠	٠	٠	١	٢	٠	٤	٠	اكثر من ٤٩
٤٤	٢	٤	٤	٦	١٦	١	١٥	١٥	جملة

واقعات لطائف حسب الحالة التعلیمیة للمطلقة وعمد الإبناء من المطلقة ( ۱۹۹۴ )  
 - موطنات / عمود

جدول ( ۲۱۲ )

جدلة	۱	۲	۳	۴	۵	۶	۷	۸	۹	۱۰	۱۱	۱۲	المطلق / الابناء
۱۳	۱	۰	۰	۰	۰	۰	۰	۰	۰	۰	۰	۰	اسی
۱	۰	۰	۰	۰	۰	۰	۰	۰	۰	۰	۰	۰	بشرا ويکتی
۱۵	۰	۰	۰	۰	۰	۰	۰	۰	۰	۰	۰	۰	ابتدائی وامدادی
۴	۰	۰	۰	۰	۰	۰	۰	۰	۰	۰	۰	۰	شده وائل من المصدا
۴	۰	۰	۰	۰	۰	۰	۰	۰	۰	۰	۰	۰	جانی لسا لرو
۲	۰	۰	۰	۰	۰	۰	۰	۰	۰	۰	۰	۰	کیر سبون
۲۶	۱	۰	۰	۰	۰	۰	۰	۰	۰	۰	۰	۰	جدلة

واقعات لطائف حسب حالة التعلیمیة المطلقة وعمد الإبناء من المطلقة (۱۹۹۴)

ب- موطنات / اجانب

تابع جدول ( ۲۱-۲ )

حالة	غير متزوج	۷	۸	۹	۱۰	۱۱	۱۲	۱۳	لا يوجد	المطلق / الأبناء
۱	۰	۰	۰	۰	۰	۰	۰	۰	۲	امی
۲	۰	۰	۰	۰	۰	۰	۰	۰	۰	بغراً وکتب
۳	۰	۰	۰	۰	۰	۰	۰	۰	۱	الجدائي والجدائي
۴	۰	۰	۰	۰	۰	۰	۰	۰	۱	شادي والقل من الجملة
۵	۰	۰	۰	۰	۰	۰	۰	۰	۰	جلسي لسا ليرة
۶	۰	۰	۰	۰	۰	۰	۰	۰	۰	غير متزوج
۷	۰	۰	۰	۰	۰	۰	۰	۰	۱	جملة

وقامت الطاقه حسب الحالة التمهيدية المطلقة وعمد الأبناء من المنطقة (١٩٦٤)

ج - مواطنات / جملة الوافدين

تبع جدول ( ٢١٠٢ )

جملة	١	٢	٣	٤	٥	٦	٧	٨	٩	١٠ يوجد	السلطه / الأبناء
١٥	١	٠	٠	٠	٠	٠	٠	٠	٠	١	امى
١	٠	٠	٠	٠	٠	٠	٠	٠	٠	٠	بغراً ويكتف
١٦	٠	٠	٠	٠	٠	٠	٠	١	٢	١١	ابتدائي والاعدادى
٦	٠	٠	٠	٠	٠	٠	٠	٢	١	٢	شعبه والى من الجامعه
٤	٠	٠	٠	٠	٠	٠	٠	٠	١	٢	جمعيه لسان لورق
٢	٠	٠	٠	٠	٠	٠	٠	٠	٠	٢	غير مبين
٤٤	١	٠	٠	٠	٠	٠	٠	٢	١	٢٨	جملة



**وأقدمات الطلاق حسب عمر الزوجات وفي عاصمة المطلة ومن المطلة (١٩٩٤)**  
**بـ موطنات / اجانب**

تابع جدول ( ٢٢-٢ )

سنة	نمبر ميهين	٧	٧	٨	لا يوجد	من المطلة/الزوجات بمسمة المطلة	اقل من ١٥
.	.	.	.	.	.		١٩ - ١٥
.	.	.	.	.	.		٧٤ - ٢٠
١	.	.	.	.	١		٧٩ - ٢٥
١	.	.	.	.	١		٧٤ - ٢٠
.	.	.	.	.	.		٣٩ - ٢٥
.	.	.	.	.	.		٤٤ - ٤٠
.	.	.	.	.	.		٤٩ - ٤٥
.	.	.	.	.	.		اكثر من ٤٩
٧	.	.	.	١	٧		نمبر ميهين
٥	.	.	.	١	٤		سنة



**وقعات الطاقو حسب عمق الزوجات في عممة المطلو وسن المطلقة (١٩٤٤)**  
**ج - موطنات / جملة الوافدين**

شبع جدول ( ٢٢٧ )

جملة	فهر سبون	٢	٣	٤	٥	٦	٧	٨	٩	لا يوجد	من المطلقة/الزوجة بسمة المطلو	القل من ١٥
.	.	.	.	.	.	.	.	.	.	.	.	.
٨	.	١	١	١	١	١	١	١	١	١	١٩ - ١٥	١٩ - ١٥
١١	.	.	.	.	.	.	.	.	.	١١	٢٤ - ٢٠	٢٤ - ٢٠
٦	.	.	.	.	.	١	١	.	.	٥	٢٩ - ٢٥	٢٩ - ٢٥
٤	.	.	.	.	.	.	.	٢	١	١	٢٤ - ٢٠	٢٤ - ٢٠
٢	.	.	.	.	.	.	.	١	١	١	٢٩ - ٢٥	٢٩ - ٢٥
١	.	.	.	.	.	١	١	.	.	.	٤٤ - ٤٠	٤٤ - ٤٠
٢	.	.	.	.	.	.	.	٢	.	.	٤٩ - ٤٥	٤٩ - ٤٥
٢	.	.	.	.	.	.	.	٢	١	١	اكتر من ٤٩	اكتر من ٤٩
٧	.	.	.	.	.	.	.	٢	٥	٥	فهر سبون	فهر سبون
٤٤	.	١	١	١	١	٢	٢	١١	٢٠	٢٠	جملة	جملة

واقعات الطلاق حسب عمر الزوجات في عممة المطلقة والحالة التعليمية للمطلقة (١٩٩٤)

- مواطنات / عرب

جدول ( ٤٤٠٢ )

عمر	غير متزوج	متزوج	أرمل	أرمل	أرمل	أرمل	الحالة التعليمية للمطلقة/الزوجات بالعممة
١٢	٠	١	١	١	١	٠	التي
٠	٠	٠	٠	٠	٠	٠	طرا وكتب
١١	٠	٠	٠	٠	٢	١١	ابتدائي واعدائي
٧	٠	٠	٠	٠	١	٦	شدهو والأقر من العممة
٧	٠	٠	٠	١	٠	٢	جسني لسا لوق
٧	٠	٠	٠	٠	٠	٢	غير متزوج
٢٦	٠	١	٢	٢	١٠	٢٦	جملة

واقعات لطائف حسب عمده درجات في عممة المطلقة والحالة التعليمية للمطلقة (1964)

4- مؤلفات / اجانب

تابع جدول ( ٢٢٠٢ )

مجلد	فهرس مجلد	٧	٨	٩	١٠	١١	١٢	١٣	١٤	١٥	١٦	١٧	١٨	١٩	٢٠
٢	٠	٠	٠	٠	٠	٠	٠	٠	٠	٠	٠	٠	٠	٠	٠
٠	٠	٠	٠	٠	٠	٠	٠	٠	٠	٠	٠	٠	٠	٠	٠
٧	٠	٠	٠	٠	٠	٠	٠	٠	٠	٠	٠	٠	٠	٠	٠
١	٠	٠	٠	٠	٠	٠	٠	٠	٠	٠	٠	٠	٠	٠	٠
٠	٠	٠	٠	٠	٠	٠	٠	٠	٠	٠	٠	٠	٠	٠	٠
٠	٠	٠	٠	٠	٠	٠	٠	٠	٠	٠	٠	٠	٠	٠	٠
٥	٠	٠	٠	٠	٠	٠	٠	٠	٠	٠	٠	٠	٠	٠	٠
٠	٠	٠	٠	٠	٠	٠	٠	٠	٠	٠	٠	٠	٠	٠	٠

واقعات الطاقة حسب عدم الوجودات في عمدة المطلة والحالة التعليمية للمطلة (١٩٩٤)  
 ٢- مولطنات / جملة الواقعات

شبع جدول ( ٢٢-٢ )

جملة	ليس مبيون	٢	٣	٤	٥	٦	٧	٨	٩	١٠	١١	١٢	١٣	١٤	١٥
١٥	.	.	١	.	١	١	٧	٧	١	.	.	.	.	.	.
.	.	.	.	.	.	.	.	.	.	.	.	.	.	.	.
١٦	.	.	.	.	.	.	٢	٢	١٢	.	.	.	.	.	.
٨	.	.	.	.	.	.	١	١	٧	.	.	.	.	.	.
٢	.	.	.	.	.	.	.	.	٢	.	.	.	.	.	.
٢	.	.	.	.	.	.	.	.	٢	.	.	.	.	.	.
٤٤	.	.	١	.	٢	١١	١١	٢٠	.	.	.	.	.	.	.













